ESTABLISHED 1872, NO. 19007 THE SHUN PAO SHANGHAI, WEDNESDAY JANUARY 27. 1926.

申報

中華民國十五年
西曆一千九百二十六年
一月二十七號星期三
舊曆乙丑年十二月十四日
今天本報售大洋三分
第一萬九千零零七號

本館開設上海漢口路二十四號始創自同治十一年即西曆一八七二年

中華郵政特准掛號立券按照總包特別優待寄送之報紙

本館電話
營業部（廣告及發行）中央九五號
（主任室）中七零零一
庶務處 中一五二七
編輯部 中四六一二
總主筆室 中一五七六
總理室 中一五七六

本館定報價目
中國境內每月洋一元一角三個月洋三元二角每六個月洋六元三角全年洋十二元日本朝鮮同（新疆蒙古每月洋二元二角五分）歐美各國每月洋二元七角每三個月洋八元一角每六個月洋十六元二角全年洋三十二元四角報費先惠郵票不收

本報廣告刊例
特等 登於新聞上下端每行念七字五行起碼每日每行四角五分
頭等 登於封面及時評前以二行起碼每日每行一元四角
二等長行 登於後幅以三行起碼每日每行九角
二等短行 登於緊要地位以六十字起碼如超過六十字依十五字遞加
三等短行 登於常識或自由談下以二百卌字起碼每日每字一分二釐 登於普通地位（限登緊要廣告）每日每字一分

今日本報共四大張 本埠另加增刊一張 閱者注意

鳴謝皖軍第一旅蔡營長再生之德

竹銘於陰曆十月二十八夜被匪焚劫之大慘劇殷魁亦被架內票之一是夜被架入盱眙范營橋小圩匪巢後蒙蔡營長率隊圍匪時殷魁被匪挾與俱逃營長指揮兵官奮力救出隨將殷魁帶往營部凱明被架屬實即予保釋殷魁此次被匪擄去自分必死幸得營長於槍林彈雨之中奮救脫險不損分文得慶生還殷魁感激營長再造之德沒齒不忘爰此略述經過事實登諸報端藉以鳴謝 六合竹鎮居民王殷魁謹謝 ZA639

唯一補品

丁甘仁先生訂方 大造補天參茸丸

大成參號監製 每丸售洋一元

此丸係名醫丁甘仁先生所擬訂本號不惜重資精選道地參茸虎鹿加修合功能大補氣血壯精益腦調經種子舉凡男婦老弱先天不足後天虧損及一切癆瘵等症宜服此丸無不立見奇功常服則益壽延年每丸僅售一元以一元之代價可得人參鹿茸等珍貴之補品洵衛生之絕妙機會也外埠函購由郵局即日回件郵票代洋十足抵用

總發行所上海南市聚寶鹹瓜街大成參號 分發所英大馬路五福弄美富參號

上海美富參號 年節大減價 祇有三天

流光如駛。歲將暮矣。本號因感年時各界賜顧之雅意。無以爲報。茲將所售人參。官燕。銀耳。洋參粉。罐頭高麗參片。西洋參片。（每罐一元）瓶裝官燕（每瓶二元）等品。自陰歷十二月初六日起。均照原訂價碼。一律九折。此際歲暮以此發售。可稱最爲貴重之送年禮品。各界仕女。盍興乎來。本號在南京路五福弄口電話中八二一五 ZA353

利己利人

本農場開辦七年以來成效早著近日同志諸君來函購辦苗種者日不暇給今爲推廣全國農業招徠外埠同志起見特請經售如荷承諾酬答從豐如有不願取費者本農場當如數購以極品苗木並購閱本場特刊農趣旬報一份以答雅意既可利人又可利己豈不兩得今已印有特約經售章程函索即寄惟希心照 山逸農場苗秧部謹啓

上海各商號台鑒

敬啓者敝館印行上海商業名錄刊載商店牌號向不收費近來有用敝館出版定價六角之此項名錄將敝館出版字樣貼蓋自稱係上海書報發行所印行向各商號騙收廣告費者除由敝館自行查究外並請貴商號隨時注意勿受欺誑是爲至幸 上海商務印書館有限公司啓

裕大祥債權各莊均鑒

逕啓者裕大祥昔年壞事除派還外由前董謝綸輝先生交存敝處洋六五五道契翔股路地十一畝一分二厘九毫並龍章造紙廠股份五十兩令收歸辦理結束已將該兩物託瑞和洋行拍賣共得銀六千六百五十兩並逐年收龍章利息銀二千一百三十四兩○二分付去各種手續費銀一千一百○一兩七錢四分五厘尚丈銀七千六百八十二兩二錢七分五釐每千兩應得銀十九兩七錢請債權各莊持裕大祥存票或往來摺如無憑據覓同業擔保至福源錢莊領取以丙寅年三月底爲止逾期不領移充同業懷安會善舉恕不等候特此佈告諸惟公鑒 福源莊啓 甲A660

方其堂敬告度之兄鑒

兄出店多日迄未歸來前月中旬曾登申新報請兄諒解至今匝月並不到店要知年關已逼乏人照料務望念弟年老即日回來萬一我兄另有高就不願經理小店者則請詳示因各地賬款均是兄一人經手弟實無從追償也 甲A683

通惠實業公司廣告

啓者本公司由董事會決定於二月二十八日下午二時借北京中孚銀行樓上開第十一屆股東常會請各股東於開會前三日攜股票到本公司驗給入場券以便屆時與議倘因事不克親到請在本公司股東內委託一人代表出席委託書上應簽名蓋章交受委託人爲證此啓 ZA1053

遺失股票聲明

茲有蘇經蘇綸絲紗廠股票一張定記戶商字號第七十八號共本蘇銀五百兩此紙在去年兵事時遺失除向廠中掛失另補新票外該票作廢如有發生抵押等事請向原押人追究幸勿自誤爲要特此聲明 平湖羅承松啓 甲A665

孔雀電影公司招請女演員

凡品貌美麗恣態嬌小玲瓏年在十六歲左右善演滑稽情節者請每早九時至十二時下午二時至五時隨帶四寸半身照片親至新閘路一百十六號本公司接洽一切期限以本月卅號爲止過期不收 甲A702

正記興昌杭莊自丙寅年元旦起遷至盆湯弄北無錫路121號照常營業

濬浦總局招人承造船隻布告

第一五六號爲布告事照得本局現欲招人投標承造鋼質船隻計（甲）浮碼頭一具（乙）鐵駁船一艘（丙）三百五十立方碼容量之攪泥船二艘其詳細情形及圖樣可向總局挖泥科索取投標者須將甲乙丙三種分別開明單造一價格標借月火漆固封外面寫明一五六號布告投丙種者亦須單造一艘之價格標至於此佈 民國十五年一月二十一日總工程師海德生 ZA1051

之投標字樣須於本年二月十一日午前送至總局辦事處臨時開標本局有權取捨分承前造並未必以最低之價爲合格也

華通第一工場緊要聲明

頃閱報載閘北公興路安樂坊華通工場失慎一節不勝駭異查是日之火確由右隣而起共見共開何得指爲鹿以懲聽聞除已函各報更正外特再登報鄭重聲明 ZA401

預防來春先發制人

臨渴掘井。綏難濟急。未雨綢繆。事半功倍。此爲千古不易之訓。譬諸疾病之來。本屬不在意中。一旦驟發。遂不免臨事倉皇。若夫梅毒一症。不能與其他同論。既已種因。勢必得果。此固早在意中。故凡三年以內。曾患梅毒及淋濁等症者。外象雖經告愈。內毒未必全清。每當草木萌動萬象回春之際。即爲舊病復發之機。預爲防範。實係急不容緩之舉。值茲春未來而冬將盡。速服此

洋碘精

二三瓶。用爲先發制人之計。誠莫善於斯矣。

洋碘精（主治）楊梅毒瘡 五淋白濁 下疳便毒 橫痃魚口 口鼻潰爛 筋骨酸痛 四肢痲木 半身瘋癱

（價目）每瓶大洋一元七角半 每打大洋十七元五角正

總發行所上海四馬路中西大藥房（始創於光緒十三年） 本埠小東門大街北四川路北南北支號及杭州保佑坊支號 各埠中西分號暨各大藥房均有出售

新世界

注意

游藝增加二十餘種天天掉換新花樣

送菓汁糖送代價券

化二角小洋有吃有看切弗錯過

請看喧傳已久世界第一英勇哀艷佳劇

演員二萬一千人 價值一百萬美金

羅京春夢

又名刼裏情鴛

電影事業之發達於今爲盛計美國去年各公司所出影片大小共一千餘部用費達二萬萬美金有奇然環顧各影片中其稱有興味足供娛樂者不過二百部左右至於有殊特之價值近之足以轟動一時遠之足以留存永久者實屬寥若晨星屈指可數無他因有好劇情而無適當之好演員不足以感人有好劇情好演員而無好背景不足以超衆必也三好俱備方足以言絕作羅京春夢一劇本事於近代歐洲大文豪名著寫英雄美人之艷事表殺賊救國之精神情節之佳一時無兩加以五大名星合演如雷麥女士之飾美人立台而之飾英雄能使觀者時而柔腸百轉黯然魂銷時而熱血沸騰揮劍欲擊至於佈景之美麗堂皇尤屬難能可貴羅馬名城一一在目故宮勝跡美不勝收美國去年出品最佳之影片中是劇實稱首選本院不惜數萬美金專運來滬以饗各界眼福茲准於禮拜五即陽曆正月念九號起日夜開演連演七天尚望紳商學士閨閣名淑聯袂偕臨共賞佳劇無任歡迎

上海大戲院預告 甲A684

請注意明天中央大戲院

三北公司寧興快輪十五日禮拜四開往福州 本輪賬房謹啓 乙A1002

通和快輪准於夏曆十二月十六日陽曆一月二十九號直放廣東 如有裝貨者請至仁記路卅五號本公司接洽可也 和豐輪船公司謹啓 甲A677

蘇維埃商務艦隊公司俄船新發

准於二月一號開往汕頭廣東 如有裝貨者及搭客請至黃浦路一號本公司賬房接洽可也 戊A503

上海新新有限公司開始營業廣告

本公司集資四百萬元在上海英租界南京路中段自建七層洋樓組織大商場統辦環球日用貨品推銷中華特產國貨搜奇集異無美弗臻十色五光有陳皆粲兼理代客辦貨及批發營業附設銀業儲蓄水火保險高等旅社屋頂遊藝場凡流通貨物活動金融便利旅行提高娛樂事業有美皆備現全部新屋均已落成已於乙丑年夏曆十二月初十日正式開幕十二日起開始營業（除水火保險部及旅社游藝場尚須陳設外）荷蒙惠顧無任歡迎

上海新新有限公司謹啓 乙A478

上海 **南光中學暨南光高級商校招生**

本校高級商科中文科補習初中各級均有餘額 [illegible] 校長張四維 教務長馬崇淦

無錫國學專修館招函授生甲乙兩班

現加招甲班大學預科程度乙班中學程度 通函無錫本館並附郵票一分索閱章程 [illegible]

上海 **中醫專門學校招生**

學額 一二三年級插班生 入學資格 [illegible] 考期 陰曆十二月十一日起 [illegible] 校址 上海老西門內石皮弄 附告 [illegible] 報名 [illegible]

夏應堂 丁甘仁 **創辦上海女子中醫專校招生**

程度 中級插班生須稍具醫學根底者 [illegible] 考期 正月二十日 [illegible] 校址 [illegible]

滬濱英文專門學校 第十五年廿九期招日夜新生

本校開辦十五年 [illegible]

文治大學招生

大學部 (一)文(二)法政(三)[illegible] 中學部 考期 一月廿七至三十日 [illegible] 校長 胡仁源 倪義抱 大學教務長殷芝齡博士主持 [illegible]

國民大學中學部擴充廣告

[illegible]

復旦大學中學部招生

[illegible]

羣治大學招男女生

大學部 法政科 [illegible] 中學部 補修科 [illegible] 考期 [illegible] 校址 [illegible]

南洋醫科大學招收轉學生

本屆招收一二年級轉學生以三十名為限 詳章函索即寄 （校址）法租界薩坡賽路念三號

持志大學暨高初中招男女生

大學部 文科 法政科 商科 中學 [illegible] 報名 [illegible] 考期 [illegible] 附啓 [illegible]

宏才大學暨專修附中招生

[illegible]

大夏大學暨高師附中招生

類別 [illegible] 報名日期 [illegible] 試驗日期 [illegible] 校長馬君武啓

南洋路礦學校改組 **東華大學招生**

本校定於一月念八日招考大學土木工程系一二年級商業系一二年級及高級中學一二三年級初級中學三年級插班生函索章程須附郵票五分 校址上海英租界康腦脫路十八號 校長朱文鑫啓

遠東大學暨高初中招男女生

本大學係遠東商業專門學校改組 自建新校舍另有寬大足球場 大學部 [illegible] 專修科 [illegible] 中學部 [illegible] 報名 [illegible] 考期 [illegible] 轉學 [illegible] 校址 [illegible]

廈門大學招收轉學生廣告

本校春季招收以下各科第一二學年轉學生 [illegible] 校長林文慶啓

光華大學暨附屬中學招生

本校文理商三科及預科暨附屬中學高一二初一二三各級均有餘額定於十五年二月一二兩日招考插班新生印就招生簡章投考大學者可向上海霞飛路光華大學註冊處投考中學者可向上海新西區光華附中註冊處函索並附郵票三分即寄空函不覆

上海民智公學招生 成年班 女初中 高初小

[illegible]

中國公學大學部本預科招男女插班生

[illegible]

南洋高級商業學校招男女生

本校現得南洋華僑及日本各處熱心家捐助鉅款自行建築校舍 [illegible]

中華職業學校 商科 招春季始業 各級插班生

[illegible]

上海 **東吳第二中學校招生**

本校定於一月三十日招考各級新生惟高中三年級例不招考欲知詳細章程須附郵票五分其投考須知函索即寄 崑山路二十號本校啓

春暉中學校 在杭州寧波本校招收初中高小一二年級插班生 詳章函索即寄 （校址）甬紹綫驛亭站白馬湖

蘇州萃英中學校招生

本校定於一月三十日二月念六日上午八時招考各級新生惟高中三年級例不招考 章與入學試驗規程函索即寄 校址閶門外義慈巷

蘇州景海女師範學校招考各級編級生 師範部 初中部 小學部 幼稚園

本校位於蘇州天賜莊 [illegible]

同德產科學校招收女生及插班生

[illegible]

啓秀女校招生

[illegible] 校長徐婉珊啓

南菁學校招考插班生

（地點）江蘇江陰城內本校（考期）二月二十八日即陰曆正月十六日（學額）初中一二年級各十名 函索投考須知附郵票一分

中國體操學校招生

第三十六期新生五十名第三十五期插班十名報名自即日起欲知詳章函索即寄校址浙江南潯鎮校長徐一行啓

陳德宸辭職啓事

德宸在煤業銀行任副經理一席現因別有所事將所有經手事項悉已交接清楚並具函向董事會辭職自乙丑年陰曆十二月十一日起已辭去煤業銀行副經理之職與該行完全脫離關係特此登報聲明

律師陳兆祺代表張膠生通告陸順桂

茲據張膠生君聲稱 [illegible]

愛理思公館潘士敦大律師受任辛和記營造廠法律顧問通告

本律師茲受辛和記營造廠聘爲常年法律顧問嗣後凡有破壞辛和記營造廠之營業或名譽等情本律師當依法盡保障之責特此登報通告

張蓀培律師受任閔南協記輪船局常年法律顧問啓事

本律師現受閔南協記輪船局之聘任爲常年法律顧問如有妨害該輪船局一切權利之行爲者當依法負保障之責特此通告

邵宅報喪

邵爾康先生不幸於舊曆本月十二日戌時疾終滬寓正寢茲擇於十四日申時大殮十六日出殯謹此哀告 老閘橋北豐中堂邵賬房啓

恕訃不週

[illegible]

天津先施有限公司招股廣告

[illegible]

發起人 香港先施有限公司

馬應彪 高子勛 孫述遠 歐炳光 李華顯 嚴叔和 陳少霞 鄺富灼 繆君侶 鄭崇齡 張堅 湯福疇 馬永燦 鄭昭斌 黃健初 馬略斌 陳煜珍 劉墨卿 郭樂軒 黃澤生 古杰初 關康祺 陳述庭 許關廷 鄭幹生 吳華甫 夏從周 關洪裕 馬漢生 李燕康 黃煥南 劉迺鑄 林瑞書 朱浩泉 程雄萬 陳生 蔡興 陸紀珊 鄭潤甫 方金鴻 馬文徽 王棠 林齊恩 陳麗珍 鄭詠燦 雷妙輝 馬栢傳 鄺達初 馬祖金 馬煥彪 陳嘉政 孫鏡芳 梁國華 鄭達一 勞敬修 湯信 陳志明 李健良 鄭垣 劉傑民 陳鍼生 王國璇 馬丁鋭 黃公淑 鄧炳熙 鄧傑初 陳輔臣 馬炳業 歐昭 [illegible]

倡辦人 香港先施有限公司

馬祖容 陳寧 程君普 黃永利 馬鴻侶 歐偉國 李秉堅 楊紹文

籌備處 香港中環先施公司 上海南京路先施公司

創辦天津中原股份有限公司招股廣告

[illegible]

發起人 陳蔭如 陳耀珊 鮑翼君 林紫垣 熊譽晉 林壽田 黃文謙 [illegible]

倡辦人 [illegible]

贊成人 [illegible]

通易信託公司公告第二十號 爲召集股東常會事

茲定於本年二月七日（即陰曆乙丑年十二月二十五日）下午一時在上海北河南路天后宮橋堍上海總商會開第五屆股東常會 [illegible]

上海華商紗布交易所股份有限公司理事會召集第九屆股東會公告

本公司經理事會議決依照章程 [illegible] 定於中華民國十五年一月三十一日（即乙丑臘月十八日）下午二時在愛多亞路五十號本所市場開第九屆股東會報告及議決事項務希各股東准時 駕臨除查照十四年務股東名簿分送通知書入場證議案議決票等件外特此公告 再本公司股票自十五年一月一日起暫停過戶至股東會終了之日止

中國科學社 **科學** 十卷九期 定價二角五分

地質學與相對說……章鴻釗
一九二四年之科學狀況—電子……丘崇忠
潤滑料……李拔峨
飛機(續)……呂諾
無線電短波之收發……鄭方珩
濃度作用及溶度乘積之……丁緒賢
化學史—原質的分類和排列……
三等分角之又一法……王士濟

商務印書館啓

二卷四期 **國學叢刊** 東南大學國學研究會編輯

要目
論漢魏以來說隋唐古詩……陳鍾凡
三百篇修辭之研究……唐圭璋
三百篇用韻之研究……徐家齊
伊川學說研究……楊鑄如
晦庵學說平議……黎擎歸
讀老子札記……陶鴻慶
王梅花會論纂……李瑞清
離騷文例……胡光煒
殷墟文字攷……商承祚

▲定價三角五分 ▲郵費二分半

商務印書館啓

商務印書館 1925年出版 英文書

〔政治及時論〕
中國民法綱要 Bryan 二元
麥氏時事論文集 MacNair 普通用二元五角 學生用一元五角

〔教育〕
中國教育原理 蔣夢麟 一元五角
中國之科學與教育 Twiss 二元四角
民國十三年中國教育狀況 陶知行 程湘保 七角
平民教育運動 晏陽初 三角
中國英語教學概況 Anderson 三元
英漢新學制課程標準綱要 Graybill 五角

〔倫理學〕
赫氏(Hegel)倫理探究 張頤 二元

〔生理學〕
中國人發育之研究 江浙之部 Shirokogoroff 六元

〔文學〕
古今名人演說集 Bartlett 二元
英漢對照斯賓塞爾文體論 胡哲謀 七角
英漢對照莎樂美(Salome) 桂裕等 五角
寄荷詩 Lester 二元
泰山 Baker 三元

〔商業及經濟〕
商法 陳霆銳 四元
財政組織 黃序湯 四元
工業管理法 楊蔭溥 四元
銀行會計學原理 Otto 一元四角

〔附註〕另有各級學校用讀本文法會話等多種，不備列。

教科書的進步

中華書局出版教科書，向來是力求進步的。

民元出版中華教科書，風行一時，開十餘年教科書之新紀元。

民二至民七研究進步，續出新制新編新式等小學教科書，已開語體先聲。

民九以來，續出新教育教科書，為語體之健將。

前年刊行新學制適用新小學教科書，是最進步最適用的。

教育部批國語云：“可算現行各種國語教科書中善本”

各省采用，均極滿意；美評嘉獎，不可勝數。

自中華書局出版教科書以來，售價大為低廉。

初小學生年用八冊至十餘冊，七折實售僅五六角。

高小學生年用二十冊左右，七折實售僅一元零。

初級小學用書			
國語	讀本	八	前四各一角 後四各角二
	教授書	八	各三角
國語文學	讀本	八	一二各一角
	教授書	八	一冊二角
國文	讀本	八	各一角
	教授書	八	各三角
社會	課本	八	各八分
	教授書	八	各二角
自然	課本	八	各八分
	教授書	八	各二角
常識	課本	八	各一角
	教授書	八	各三角
公民	課本	八	各六分
	教授書	八	各一角
算術	課本	八	各一角
	教授書	八	各二角

高級小學用書			
國語	讀本	四	各一角二
	教授書	四	各四角
公民	課本	四	各六分
	教授書	四	各二角
歷史	課本	四	各八分
	教授書	四	各三角
地理	課本	四	各八分
	教授書	四	各三角
衛生	課本	四	各六分
	教授書	四	各二角
理科	課本	四	各八分
	教授書	四	各三角
農業	課本	四	各一角
	教授書	四	各三角
算術	課本	四	各一角
	教授書	四	各三角
珠算	課本	二	各一角半
	教授書	二	各二角半
英語	讀本	四	各一角半

【初高各科樣本函索即寄】

中華書局發行

(丙30)

國立廣東大學 **文科學院季刊** 第一卷第一號出版了！

要目如下
中國教育行政談……溫仲良
廣州小學校成績……黃希聲
詩經學大綱……吳康
屈原事略……楊偉業
楚辭文藝略評……陳鍾凡
樂府詩略評……陳鍾凡
張言詩評傳……唐發奎
論李白……毛鑑烔
杜甫平傳……余健賢
李賀評傳……陳倍偉
春秋研究導言……楊壽昌
大學哲學……姚寶銘
二程學說之異同……黃壽
朱熹哲學……姚寶銘
附錄 本學院各系課程表及說明書
本期三百餘頁 每冊實價五角

法科學院季刊 第一卷第一期 每冊實價五角

上海棋盤街 民智書局發行 廣州永漢路 杭州壽安坊分店 上海西門口 各省新書店均有代售

胡漢民先生著 **唯物史觀與倫理之研究** 平裝一冊 定價五角

本書集胡漢民先生在建設雜誌所發表之諸論文，經黃昌穀君編輯校對，刊為單行本。全書三百餘頁，約十餘萬字。對於唯物史觀為極深刻的研究，並系統的應用之以研究中國政治哲學倫理等沿革，以討論中國現在之實際問題。精審詳博，為極有價值之著作。

再版 **朱執信集**
全書論說文六十餘篇，傳記、墓志、函牘、詩等數十篇。有汪精衞、戴季陶、邵元冲的序文。平裝兩冊定價一元二角五分

上海棋盤街 民智書局發行 廣州永漢路 杭州壽安坊分店 上海西門口

中國婦女第四五期出版了
目次(一)評中國智識階級婦女的幾種人生觀(陳碧蘭)(二)告各界婦女(鎖瀛)(三)隨感錄(四)廣州通訊(一)紀念盧森堡女士(碧瀾)(二)婦女運動之職任的我觀(之華)(三)向智識界乞救(四)湖南通訊 總發行處 上海寶山路順泰里十二號 總經售處 上海書店 分售處(武昌)時中書社(廣州)國光書店(重慶)振亞書局(天津)中華書局(北京)中華書局(開封)河南書店(南京)啟明書社(長沙)文化書社(定價)每份大洋二分 訂閱全年連郵費大洋九角(代派)二十份以上七折 五十份以上六折 百份以上對折 甲A191

郭衛(元覺)著 ◉刑法學總論 上下兩冊實售一元四角四分 ◉上海商務印書館中華書局代售 戊A226

收買宋元明清名人字畫 每日午十二時至二時請送至孟德蘭路一〇五號江公館 乙A471

蘇維埃社會主義聯邦共和國國外貿易駐華煤油經理處遷移通告
逕啟者本處業已自九江路十四號遷至法界霞飛路三五五號特此通告 嗣後如蒙賜顧洽商一切函件亦乞逕寄該處為荷 戊A66

膠濟鐵路管理局重行標購棉紗頭廣告
本局現奉交通部電飭前次所標購各色棉紗頭十萬磅 因投標者均與市價相差甚鉅應即取消另行招標等因 茲擬標購各色棉紗頭十萬磅 如有願意承辦者 可向本局材料處索閱章程標函 於是日下午三時開標逾期無效 特此廣告 戊A430

滬杭甬鐵路管理局標購枕木廣告
本局奉交通部核准招商承辦全路枕木 有願投標者可向上海北站材料處函索章程 CA421

聘人 壽司賬
茲有人壽保險公司欲聘賬位人一名 有願就職者請開列姓名籍貫年歲履歷及住址投函南京路申報館第三百三十八號信箱 須有保人 但不必面議 甲A514

金星人壽保險股份有限公司啟事
本公司遵照章程訂於本年二月九日上午十時在本總公司開第十屆股東常會 選舉董事及監察人 特此登報通告 敬請股東諸君屆時蒞臨為荷 中華民國十五年元月二十五日 董事會啟 乙A102

百滙銀行發給紅利官利通告
本銀行除十四年份股息九厘已於前號通告來取外 尚有紅利未領 自即日起至二月十日在本行發給 請攜帶息單來領取 此佈 董事會啓 CA391

東方墾植銀公司第六次五大獎露佈
分股券 ●第一標 一四三五六上海時利和 ●第二標 一九九二杭州仁裕 ●第三標 一七二〇七上海萬有源 ●第四標 六九六八松江億中 ●第五標 九四二八常波億中
忙中有錯 號單為憑

老湖北工賑第四期甲種債券 第九期 一等獎三萬元 准於今天開籤 A乙502

慈善救濟會籌募游民工廠基金還本甲種債券 明天開籤

中南特種乙券 新章極易得獎 全張兩元 分條兩角 准定後天下午三時開籤 風雨不更 甲券念六開籤

湖北萬字甲種債券(貧民工廠) 一等獎三萬元 額設二萬五千號 每張均以十條發行 後天開籤

利濟乙券 第三十期 一等獎二萬元 准於後天下午二時在上海開籤 風雨不更
附告 第十二期甲券十二月十七日開籤 乙A1062

東方銀公司第五次正股券第一標 五萬元 全張六元 每頁六角 十二月念(?)日開標
附告 第七次分券二月四日開標 A1062

江南公司第一期乙券 一本一萬利 頭獎三萬元 全張三元 分條三角 一等獎一二五三(?) 十二月准念一日開籤
附告二期乙券於十二月廿八日開籤

浙江游民工廠基金債券 第十三期甲種券 一等獎四萬元 陰曆十二月廿二開籤

上海老北門西首時利和 又中東方股券頭獎 誌喜
昨日開出第六次東方乙券頭獎第二萬四千三百廿六號 並上下附獎均由本號門售出 得主是大營業 中南甲券開獎中大獎之多 不勝枚舉 紅票再行發明 欲奪錦標 勿失好機 此外埠函購 原班回件 利敦

上海老北門東首廣源祥 浙江慈善六天內連中二頭獎 雙誌禧
本月十一日開彩出浙江慈善券頭獎二萬六千三十九號 初五日開出一獎二千(?)號 彩風盛極 天之內接連中頭獎二個 上海聯號 全啓 乙A980

閘北慈善團急募施粥施米經費啟事
隆冬已屆 風雪交侵 貧民雖餓 形鵠骨立 ……各界善士 熱心輸助 ……即就近賜款 ……

閘北慈善團董事部暨總董主任王棟急啓

寗波高橋恤孤院鳴謝
茲蒙項崇潔堂慨助孤兒教養費銀一百元正 敬領之餘 感激靡涯 肅登報端以揚仁風 院長朱淇園謹啟 戊A384

上海聯益善會敬謝
趙漱薌君助洋五十元 曹讓之君洋二十元 ……揚仁風 甲A663

敬謝俞懋垣先生助欵
俞君文郎嘉禮以筵資移助善舉 承趙景忠先生經募撥助保嬰總局一百元 思濟因利局一百元 特此鳴謝奉揚仁風 保嬰總局思濟因利局全敬啓 甲A662

上海協濟湖北水旱災義賑會敬謝各大善士捐欵
會長王一亭 盛竹書 姚紫若 叩 戊A506

上海中國濟生會經收各項捐欵並棉衣報告
如夫人洋一千元 朱恭尚君洋五百元 朱恭仙君洋一百元 徐隨安君洋二百元 何仲記洋一百元 亳州振項下彝記洋一百元 棉衣項下 吳硯雲堂洋二十套 義善會洋二百十五元 文霞記洋一百二十元 沈季記 曹和記 王伯元君 沈默庵君 隱名氏洋一百元 北京振欵項下 招商總局洋二千元 王道閎君 申騰驤君 周氏積德堂各洋一百元 南京粥廠項下 隱名氏洋三百元 方李氏洋一百元 冬振項下 指助棉衣項下 陳楊氏洋一百二十六元 君指助米衣洋一百元 慈捐項下 特捐項下 沈氏源芳洋一百元 藥資項下 ……905 戊A

上海公共租界會審公廨公告

[illegible] 中華民國十五年一月二十一日

上海公共會審公廨公告

[illegible] 中華民國十五年一月二十一日

公共會審公廨通告

[illegible] 民國十五年一月念六日

包仁唐行健大律師代表承德祥記茶棧清理通告

[illegible] 民國十五年一月廿五號

美國包仁唐行健大律師公館受任李作梅君爲常年法律顧問通告

本律師茲受李作梅君聘爲常年法律顧問[illegible] 民國十五年一月廿五日

律師席裕昌代表舊花業公所清芬堂聲明桂花廳產權

[illegible]

上海柴炭同業公會啓事

[illegible]

錦名洋行遷移通告

本行現已遷至寗波路七號三層樓上電話號碼中央一一九五號及一一九六號並可轉接各部辦事室專理測繪地產經租保險等業如蒙賜顧不勝歡迎

上海金陵銀行籌備處啓事

本行額定資本上海通用銀圓五十萬元一次收足一俟籌備完竣擇吉開幕現設籌備處於四川路四十五號電話中央八三七九特此通告

代收股款處 中南銀行 中央信託公司 新華商業銀行

金城銀行

辦理商業銀行一切業務兼營各種儲蓄存款

資本 壹千萬元收足六百萬元 公積壹佰叁拾萬元

行址 天津 北京 上海 漢口 其他各省會商埠并有代理機關

滬行 上海英大馬路南京路四百七十六、七、八號

電話 經理室一三五〇 營業室三八〇

并與鹽業 中南 大陸 銀行合設準備庫 儲蓄會 於天津 漢口 上海

時評

鄂豫新戰局 (冷)

吳張結合之說。吳軍入豫之說。傳之已久。假使奉無郭軍之變。此局斷不能成。然自奉兵無南下之力。馮軍無兼顧之能。於是鄂豫之間。端倪遂露。試觀漢口豫人之兩通電。其趨向固已明白示人也。鄂豫之戰局。前之所傳。將至實現乎。假使鄂豫之戰局果成。則國民之一二三軍。將成前後中之三面受敵。其形勢之不利。無異去年初戰時之奉軍。一轉移間。竟至易地而處。是亦一奇異之變化也。

昔之奉軍。何以遇此不利。以勢大而敵多也。今之國民軍。又何以遇此不利。亦以勢大而敵多也。然則軍閥苟勢大者。敵必多。敵多者必遇不利。其例已昭然矣。然而軍閥仍千謀萬計以擴引其勢力何也。

國內專電一

[北京] 敬(二十四)晚十時、張作霖派高清和與俄領事簽定中東路問題五條、(一)釋伊萬諾夫及職工、(二)恢復通車、(三)軍事運輸照運、但費由中國贏餘下扣、(四)鐵路運輸、按向章辦理、(五)此次風潮、損失及責任、日後再議、(二十六日下午八鐘)

[北京] 外部將中東路善後問題、交外交委員會核議、該會明日開會、(二十六日下午八鐘)

[北京] 張之江李鳴鐘鹿鍾麟劉郁芬宋哲元、有(二十五)通電不認赤化、謂赤化爲共產變名、有反對資本家及勞農專政之主張、乃因貧富懸絕激而出此、我以農立國、無資勞工級、共產決不宜於我國、俄試驗未久、弊端百出、現改新經濟政策、我何必蹈他覆轍、本軍素以救國救民爲宗旨、惟藁蘔難同器而藏、乃久爲民賊所仇視、誣我共產、遂彼挑撥奪利之心、馮公飄然高蹈、係凜鷸蚌之爭、鬩牆之鬬、冀袍澤之覺悟、今不但無補時難、且令謗議繁興、可爲太息、本軍罔知毀譽、功罪付諸萬民、俟諸百世、謹佈腹心、聊執讞口、(二十六日下午八鐘)

[北京] 東京電、俄駐日大使、將張作霖抗議文送外務省次官閱、并有張作霖仗何方勢力語、外務次官日滿洲日兵已撤、張作霖對貴國强硬、背後幷無日本、日政府已電駐華公使、對於東路取不干涉主義、(二十六日下午八鐘)

[北京] 今日護法議員、招待報界、主張回復約法、(二十六日下午八鐘)

[北京] 北大第三院民治主義年會、決聯合世界被壓迫民族、召集第四國際、係本中山主義工作、與第三國際有別、

[北京] 俄文法專外部決移歸教育部辦、以後不管、(二十六日下午八鐘)

[天津] 奉軍一連梗(二十三)由撫寗佔盧龍、敬(二十四)被魏益三部繳械、昌黎西二十八里安山站、敬有小戰、一軍鄭金聲師在豐潤備戰、

[天津] 德州戰況、雙方旅進旅退、截至敬、魯軍守桑園、國軍守安陵

[天津] 報載奉軍入關目的、在扼守灤河、牽制國民軍、俾李景林攻佔保大、倘能佔領天津、再向熱察綏三特別區發展、但事實上不易辦到、入關奉軍、共約五萬人、近因義州方面吃緊、已調一萬九千人出關、駐錦州榆關、近日並無劇戰、雙方均未前近、似在佈置中、鄭金聲定宥(二十六)赴前線、助唐之道指揮軍事、朝陽方面、宋哲元有襲取錦州意、故安山昌黎之奉軍、向關外撤退、並向冷口增防、以遏國軍截其後路、津浦方面仍無變動、戰事重心移京漢路、信陽方面、甚吃緊、時局又呈急轉變化、

[天津] 財廳長李子久、因庫絀難籌、將辭職、聞孫有以警處長常朗齋兼代息、

[天津] 聞李書鳳昨已由津乘海輪赴烟台轉道赴濟、(以上二十六日下午六鐘)

[天津] 一軍副官楊世榮、押鐵甲車四輛、敬(二十四)午赴灤州、

[天津] 警廳縣署商會、聯設一軍支應處、國軍在津設總兵站、主任黃克德、站長黃國煌、令聯合支應處雇汽車三十輛、騾車五百輛、又在北倉唐山古冶灤州軍糧城豐潤、各設分兵站、

[天津] 官商勸購直省五次公債餘剩三十萬元充軍餉、(以上二十五日下午十一鐘)

[天津] 國軍三路禦奉、中路在灤州碣石山雷莊、司令魏益三駐雷莊、唐之道副之、駐開平、左路在盧龍古冶豐潤、司令鄭金聲駐古冶、孫連舉副之、駐豐潤、右路在樂亭司各莊、司令韓復渠、駐開平、佟麟閣副之、每路兵力、各兩師一旅、三路總司令、馮玉祥屬意李烈鈞、但各將領令未一致贊成、入關奉軍五萬餘人、因義州吃緊、調萬五千人出關、

[天津] 李書鳳徑(二十五)晨乘通州輪赴烟臺、轉往德州、

[天津] 財廳長李子久、因軍需孔亟、決將各項稅捐招商投標、計百貨統稅、全省分十區、共一百二十萬元、棉花乾果及各皮毛稅九十萬、船捐二萬、天津雞卵牙行及屠宰稅三十萬、總額三百四十餘萬元、

[天津] 東三省留日學生歸國、組討張排日團、來津宣傳十餘日、宥(二十六)日百四十餘人晉京宣傳、留三人在津通訊、第三批歸國、(二十九)到津、(以上二十六日下午六鐘)

[濟南] 徑(二十五)晨七時、魯張返濟、畢申刻由青到濟、轉車南下、徑(二十五)偕張返、潘復等均同回、

[濟南] 津浦路南段、今日賣兗州票、明後日即賣徐州票、

[濟南] 魯軍確已克濟寗、張以李景林軍兩旅、擔任泰安防務、令褚率部向曹州追擊陝豫軍、(以上二十五日下午一鐘)

[濟南] 靳張履行條件、定三日猶豫期、駐軍問題、假定兗南防務護路歸靳、兗北及西歸張、兗城由李景林駐兵一團、作緩衝、劃津路德韓間爲山東段、委朱曜任管理局長、李士奎副之、張鑫爲駐兗交通處長、其駐兗辦公處長、有派宋珏書說、袁振萱任濟兗道尹、(二十六日下午六鐘)

[青島] 畢庶澄由濟來電、令晚返青、

[青島] 張宗昌令路局籌欵二百萬、商埠局籌八十萬、備急用、聞兩機關現以舊曆年關將屆、頗難籌措、(以上二十六日下午六鐘)

[蚌埠] 敬(二十四)亥刻本埠各區署長警、齊集前警廳長張以樸宅、索發欠餉、

[蚌埠] 敬(二十四)戌刻皖軍第五旅賈團連長焦岳清、率所部全連押運全旅排尾士兵械彈、由潁回蚌、(以上二十五日下午四鐘)

[徐州] 徐州司令陳儀、現訂綏靖地方及修築縣道各章程、即交舉辦、昨又派軍務處長吳斌、至城北平山口看地、將築兵房、可見回浙之說不確、(二十五日下午八鐘)

[清江浦] 徑(二十五)午後三時、馬玉仁離浦、前衛隊百人、次士紳偕馬步行出城、後由鄭步兵一營、送出十師步哨綫、據云馬此行將往上海、同時鄭部由東城門進、

[清江浦] 十師李彥清旅長、移駐城內、布告三事、(一)保護繳械後兵士、(二)保衛商民營業、(三)不許私藏軍火、

[清江浦] 三師騎砲機關槍工兵營等、有歸十師改編說、

[清江浦] 宥(二十六)日各商照常開市、城內無三師兵士踪跡、(以上二十六日下午三鐘)

●阜寗電 馬部補充旅王學餘營、宥(二十六)日晨繳械遣散、城防安靖、(二十六日下午二鐘)

國內專電二

[北京] 宥寒(二十六)閣議、司法部提議出版法、以明令廢止通過、又決派馬敘倫督辦教育特稅事宜、又津造幣廠監督李壯飛免、欒玉霖繼、又京師城郊官產清理處總理劉振生免、汪秉乾繼、又派鍾賡言李儀黎淵金泰金葆庸蘇體仁田荊華汪馥炎申鍾嶽耿丹程樹德阮慶瀾爲法制局參事、又決王耒劉藩賈進王世鼐許寶蘅爲院參議、又教易提議、鄂晋甘三省每月由省庫撥中華教育改進社各一千元、又交襲報告中東路伊氏已放、形勢緩和、即散、

[北京] 許覆孫傳芳宥電云、二千萬公債、非事實、八百萬庫券有其事、但非外債係與內國銀行商成交、爲陰曆年關度歲計耳、若自私自利、則國人共棄、俟渡年關即交卸財政、今日索欵者日喧呶、其狀非人所能堪、兄强力忍垢、不向外人啓齒、至此次庫券收支數目、俟決定即宣告等語、(二十六日下午八鐘)

[北京] 中奧商約、去年在維也納早簽字、內容與中德相同、其單簡過之、昨補派黃榮良、行一儀式上之換文、奧以經費不足、在華未設專館、尚無代表來華、

[北京] 陳錦濤由津來電、請開缺、許擬再給二十天假、庫券問題、在政府只問收入已經決發、惟連日爭議者、銀行九六長虧兩方利害問題、昨銀公會邀各行商辦法、仍無結果、(二十六日上午十二鐘)

[天津] 三義莊美人所創之乾昌毛氈廠工人、昨日發生工潮、經警察彈壓漸息、已照常復工、(二十六日下午六鐘)

[廣州] 梧州將開西南大會議、解決粵桂湘滇黔團結問題、桂當道李宗仁黃紹雄已抵梧、湘代表葉琪、黔代表安健、滇代表范石生、均次第報到、現候粵代表到梧即會議開幕、(二十二日下午三鐘)

[香港] 汪精衛徑(二十五)偕譚延闓宋子文甘乃光赴梧、與李黃及湘黔代表開會、討論西南重大問題、李黃令各商店、俟汪等抵步時、一律懸青天白日旗歡迎、

[香港] 當局准開放沙面十天、便商人提欵

[香港] 李濟琛敬電告、我軍主力部隊已安全渡瓊、一二三日來、因有風雨未得報告、預計日期、想已收復瓊州海口、職俟風雨稍停、當渡瓊督戰、

[香港] 華僑參觀團、徑(二十五)返港、

[香港] 市廳定二月寒(十四)開放海珠公園、

[香港] 佛山市廳定三月東(一日)成立、

[香港] 粵各界反日運動會、請四商會加入、現各洋貨店已將日貨收貯、不敢發售、

[香港] 程潛礪由汕抵省、進行編第六軍事

[香港] 瓊崖完全入黨軍手、鄧本殷陳鳳起篠(十七)逃廣州灣、馮銘楷逃往海防、所部被黨軍繳械、(以上二十六日下午七鐘)

[廈門] 寢(二十六)商會開董事會、司令部代表市政督辦陳培錕到、首向會董道歉、前捕呂魏二董、並請即日復職、繼議鋪買捐、決照舊捐加五、不以現在租值計、相差過鉅者、照左右鄰重估、官商合辦、商會官廳各派二人、會同清理估租、限三月竣事、在清理期中停止收捐、商會組委員會監督、會董多認解決滿意、總辭打銷、

[廈門] 楊樹莊派劉道源蔣濬源來閩、調查海軍財政、有(二十五)乘海寗自省來厦、將赴東山、(以上二十六日下午十一鐘)

[九江] 贛北冬賑游藝會、計共募得五千餘元、擬辦寒衣五百件、米三百石、即日散放冬賑、(二十五日下午十鐘)

◉關於中國事之外電

特約路透電

▲二十六日北京電　俄大使署聲稱、張作霖已釋放伊萬諾夫、並與哈埠俄總領事商定運輸軍隊之滿意合同、

▲二十六日北京電　據俄人消息、張作霖與蘇俄當道於星期夜簽定合同如下、(一)釋放伊萬諾夫、及其他鐵路官員、(二)恢復鐵路車務、(三)中國運兵費由中東鐵路餘利內中國應得之部分轉賬、(四)運兵按照鐵路規則、(五)近今爭端鐵路所受之損失、及其他要求、稍緩再議、

▲二十五日莫斯科電　據半官消息、奉天俄總領事與東三省交涉員已簽定合同、中東鐵路爭端可謂已和平解決、

▲二十六日北京電　國民二軍現有一師駐信陽、預料將阻吳佩孚之軍北上、漢口電稱、該處有人圖於二月七日恢復舊國會、

▲二十五日倫敦電　中國公使今日在開茶會爲安德森女士與蘇塞爾敎授餞行時稱、中國輿論可贊助賠欵支配委員會之任何決議、以其事業必有助於中英邦交也云、安德森等二人日內將往中國調查最善方法、以期英國所得賠欵可施於有益於中國之用途、

百齡機

强身健體

有意想不到之效力

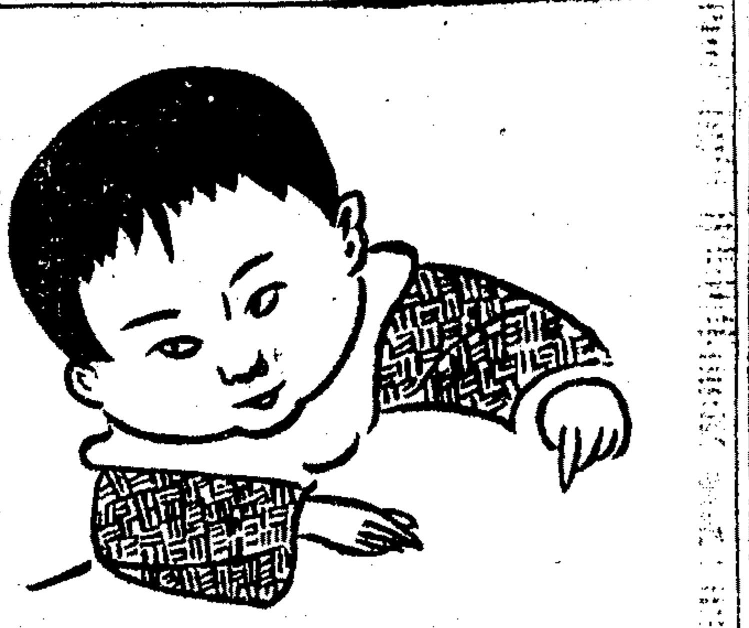

啓嬰之鑰

世上青年婦女。在結婚以後。或一年而即生育者。或遲至十年而不生育者。不生育者羨能生育者之巧。而愧自己之拙。抑若嬰孩藏於秘篋。不得其鑰者。不能啟而出之也。不知本藥房所發行「月月紅」「女界寶」兩丸藥。實爲啟嬰之鑰。何以言之。婦女不生育。其主因不外乎月經不調。不能受孕。或胎前血虛。孕而流產等症。月月紅係治痛經漏經調經聖品。未孕時服之最宜。女界寶係旺血保胎靈劑。既孕後服之神效。試一購服。夢熊育麟。可操左券。請嘗試之。

▲月月紅 每瓶一元 女界寶 每打十一元 各大藥房均有批售

上海五洲大藥房發行

特約路透電二

●英路工與工資委員會

▲二十五日倫敦電 鐵路公司與路工公會之雙方代表「今晨在歐思敦開議工會要求、查工會所要求者、係公司不得實施全國工資委員會所決定、自二月一日起、新來路工應照基礎工價給値、而無生活代價恩給金之辦法、公司且須聲明現有之標準基礎工價、即照戰前增高一倍者、乃減無可減之低價、工會已有數部份通過議案、如上述要求不見採納、則主張全國罷工、鐵路公司於今晨談判後、提出意見書、交路工代表會議考慮之、

▲二十五日倫敦電 鐵路公司今日談判時、不允接受路工公會所提出之條件、以爲工資委員會之決議、已爲路局所承認、委員會之報告書、曾經工會代表簽字、乃工會竟兩次否認之、如工會始終抱此態度、則彼等不得已將嚴重考慮其對於工資委員會執行機關之態度、以工資委員會現將失其效力也、

▲二十五日倫敦電 路工代表會議多數不贊成罷工、但主張接受工資委員會之判決、

▲二十五日倫敦電 路工代表會議、辯論星期五日罷工之提議、贊成與反對雙方皆有激昂言論、終以四一票對三六票否決此議、此事可謂爲工黨議員湯媚斯之勝利、因湯媚斯始終主張維持工資委員會之威信也、

●美參院之世界法庭辯論

▲二十五日華盛頓電 參議院今日討論參加世界法庭問題、羅炳森稱、三K黨全體反對美國加入世界法庭云「羅炳森言中牽涉李德氏、李德乃立起辯稱、渠與三K黨無關係、且不知三K黨與此問題有何關係云、參院後以六八票對二六票通過辯論結束之提議、故世界法庭參加案數日內可舉投票、參院又通過海軍經費案、規定海軍費用約三萬萬元、

●英意償債合同

▲二十五日倫敦電 意國償還英債事已依寬大意旨商妥合同、起草委員會明日將決定各項細則、雙方對於內容條件、均緘默無言、伏爾比伯爵語路透訪員、承認合同中之根本要點、訪員詢以該合同意國是否滿意、較之美國解決辦法如何、伯爵含糊作答、惟據消息靈通各界稱、每年付還英金四百五十萬鎊、即將照付云、

●英自由黨之內裂

▲二十五日倫敦電 自由黨曼德爵士已脫離自由黨、曼德函致愛士奎伯爵、宣佈其脫黨意見、謂種種整理自由黨之努力、皆歸失望、因爲治提出土地政策、致使自由黨分裂也云、曼德現宣佈擬加入保守黨之意、

●日本政聞

▲二十六日東京電 內務大臣若槻今日在上院答覆質問、聲稱政府已允採納更嚴峻之政策取締極端派運動、若輩近來更偏重政治云、

▲二十六日東京電 據官場消息、內務大臣若槻大約將被任爲代理首相、因加藤子爵擬辭士稱一時不致復原也、 續電云、內閣決議任若槻爲代理首相、

●各國近事

▲二十五日華盛頓電 柯立芝總統已修改軍事法庭對米奇爾大佐所下之判詞、准米奇爾於停職期內仍領陸軍津貼全數及領半俸、每月共美金三百九十七元、

大生製藥公司十週紀念 著名家用良藥廉價七折

本公司創辦以來迄今十載創製杏仁精肝氣散茯神精半夏精千金湯遺精新藥等家用良藥效驗卓著名馳中外門售定價素無折扣今屆十週紀念舉行廉價三星期定於陰曆十二月初十日起至三十日止廉價七折以示優異廉價期滿每逢陽曆一號十五號並陰曆朔望概照定價九折以答惠顧之雅外埠函購廉價期內一律七折 上海南京路…大生製藥公司謹啓

▲二十五日柏林電 德內閣今日決定接受國際聯盟會邀約德國參加裁軍籌備會之請。

公電

●張家口張之江等電 各報館暨全國父老兄弟姊妹均鑒、慨夫人言可畏、鑠金、自古有之、於乎爲烈、是以吠聲吹影、豈顧本源、呼馬呼牛、必無準的、而使混白、則四座傾聽、顛倒是非、則萬夫稱快、人言可畏、曷道何在、比來敵方竟以赤化二字、誣謗本軍、此乃假名挑釁、借題發揮、等諸鄉曲訟棍之所爲、豈足欺人、故本無聽辯正之義、以待水落石出之時、不意譸張爲幻、愈出愈奇、市虎杯蛇、認無爲有、雖當世賢達、不無懷疑、興言及此、可勝浩歎、謹爲國人詳陳之、夫赤化者爲共產黨之變名、自有其反對資本家及勞動專政之主張、乃因貧富懸殊、激而出此、而我國乃以農業立國、無甚富甚貧之民、原無資本與勞工之階級、幾至無產、將何以均、是赤化何爲而能行於中國、乃稍有常識者所共喻、此無待辯者一、政治嬗變、應有步驟、郡縣爭步、終至制度、共產之制、無論其短長、決不宜於我國、此情此理、盡人皆知、況俄國試行未久、弊端百出、現已迴車旋旆、改弦更張、已採行新經濟政策、我國何故必蹈他人覆轍、此無待辯者二、本軍以我國內亂、皆武人干政所致、故無論任何之主張、要以民意爲歸宿、內察我國民情、外觀政治趨勢、尤無赤化之可能、本軍雖昧治理、何能倒行逆施、以至於是、此無待辯者三、是非眞僞、自有定評、決非一人一手所能掩盡天下耳目者、本軍所在各區、若陝豫京熱察綏甘等處、政治之經過事實具在、有目共見、是否稍成遊近赤化、不難覆按、此無待辯者四、然敵方所以肆其青蠅之計、施其鬼蜮之謀、以惑亂世聽者、蓋以本軍駐紮西北、毘近蘇俄耳、我國既與蘇俄恢復邦交、則友誼之酬酢、乃國際之常例、夫何足怪、若謂敝軍與俄人交際或通商、即指爲赤化之證、則我國以共和政體、將與其他不同政體之國、全斷邦交、有是理乎、比來政客、寔爲牖惑、天下之大、無奇不有、或有假借本軍名義、以熒人聽聞、此則非本軍所敢知也、本軍素以救國救民爲宗旨、所揭櫫者、惟以兼稱維同罪而藏、久爲民賊所仇視、故始則誣以沽名鈞譽、繼則誣以赤化共產、欲以淆亂觀聽、藉遂其攘權奪利之私、小人之心、惟恐天下之不盡化爲小人、嫉忌既深、譸詠交加、人之無良、一至於此、溯公瀶鷸蚌之爭、戒鬩牆之鬥、飄然高蹈、表示退讓、以促袍澤之覺悟、今不但無補時艱、且令謗議繁興、此眞可爲長太息者也、本軍固知譭譽無定、知我罪我、皆當付諸萬民、俟諸百世、惟恐明月窮於檬照、雲霧蔽夫山光、謹布腹心、聊執謙口、願與海內外諸賢達共鑒之、張之江李鳴鐘鹿鍾麟劉郁芬宋哲元同叩有印、

●南京孫傳芳通電 各報館均鑒、據淮揚馬護軍使兼師長玉仁養電稱、蘇省財政竭蹶、元氣未復、尤宜節省財力、救濟民困爲急務、玉仁爲蘇人一份子、敢不仰體蓋懷、重念民艱、擬請准予辭去本兼各職、伏乞賜准等情、查該師長體念蘇省財力支絀、毅然高蹈、爲愛梓邦、深明大義、殊堪嘉佩、已電復准如所請、銷去本兼各職、所部軍隊、業經一律資遣矣、特此通電奉聞、孫傳芳叩徑印

●漢口河南公民電 各報館均鑒、民賊岳維峻、前隨胡景翼倒戈叛國、因緣時會、竊據豫省、受命僞廷、兼領軍民兩長、縱容陝匪、蹂躪大河南北、假官吏之名、行盜賊之實、政猛於虎、匪多如毛、民窮無家、時切倒亡、謹其罪狀、擢髮難數、茲將其犖犖大者、略爲國人述之、以言財政、則搜括地丁加征多至三倍、預征已逾二年、而非法騐契値百抽四、於勸派公債、勸捐軍餉三項、平均每縣不下百萬、又復借徵發車輛以索賄、借徵發米麵以轉賣、借軍事扣留火車以勒索商、橫征暴斂、於斯爲極、此其罪狀一、以言軍政、則與國潰逃、陝軍起源本係土匪、直奉之役、爲其成軍之期、倒戈之役、爲其擴張之期、胡憨之役、爲其發達之期、前年僅一師之衆、今已十二師十九混成旅六混成團矣、其發展速度、爲古今中外所未有、上自師長、下至營連排長、皆自由行動、不受節制、招兵自由、派餉自由、購械自由、兵無確額、餉無定數、平時分駐各縣、縱兵爲匪、以匪爲兵、架票時則兵變爲匪、贖票時則匪又變爲兵、兵匪不分、無處告訴、加以稱兵逞逆、佈滿全省、勾結地棍、標肥而噬、淫良栽贓、無惡不作、以致家破身亡者、不可勝數、此其罪狀二、以言軍餉、則任意增加、民國初元、豫省軍餉年僅三百萬元、迨張鎮芳時代、雖屢有增加、爲數尚未甚鉅、今岳維峻據豫自衛、軍餉驟增、每月減發六成、已達二百八十萬元、轉輸計算、月需五百萬有零、以年計之、可達六千餘萬、而各縣駐軍就地截留、尚不在此數、據省正雜各款、常年收入、不過一千二百餘萬、趙張兩督以軍餉占預算二分之一、各種民政已有停頓之慮、而岳之軍餉、竟超過預算總數五倍以上、不惟各種民政、停止進行、即竭豫人之脂膏、恐不足供若輩匪軍之谿壑矣、此其罪狀三、以言地方、則任意蹂躪、禹縣屠城、殺人四千有奇、劫財二千餘萬、擄掠婦女、捆載貨物、又不計其數、洛陽兵後、大掠七次、翻箱倒櫃、挾及枯骨、在廟桐與馬旅爭防、民擢餘禍、居戶被抄沒者數百餘家、在葉縣與馬旅爭防、入城巷戰、焚掠一空、又將監獄毀壞、縱囚逃散、其餘所過之地、城鄉蕭壤、姦淫擄掠、雞犬不寧、白狼無此慘毒、闖獻無此凶殘、此其罪狀四、以言實業、則摧殘無餘、中原公司煤礦、向有地方公股一百萬元、此數係停辦洛潼鐵路時收回之鹽斤加價、純係民捐、與官無干、歷年由省會推舉代表、加入股東會議、所分紅利、撥辦公益、岳維峻始而派員接收公司、繼而將公款一百萬悉數收沒、斬絕公產根本、不留一線生機、此其罪狀五、以言用人、則姻婭爲先、財政機關及各縣知事、概爲陝人把持殆盡、視豫省爲征服、等人民於奴隸、此其罪狀六、其他辦賑差缺、職污吏治、濫發紙幣、擾害金融、大開烟禁、設局派賣、當現金缺乏之時、竟提某公款八十餘萬、販土營私、値民窮財盡之秋、猶聚斂騷款六百餘萬、匯寄津滬、種種罪狀、筆不勝述、中州錦綉之邦、一變爲陝匪老巢、豫省之匪禍極矣、現又蔓延直魯、而京津一帶、亦漸爲陝匪所蹂躪、此賊不除、則流寇爲禍、恐較赤化爲尤甚、公民等爲鄉爲國、誓不與岳賊兩立、聲罪致討、義無反顧、所望兩河健兒、全國同胞、一致聲討、再此次聲討、救豫民於水火、是豫人之幸、亦國家之福也、其他將領、助岳者則豫人視爲公敵、討岳者則豫人當公拜爲賜也、邦人君子、幸垂察焉、河南一百一十縣全體公民同叩印、

●漢口豫衛軍屠之鑫電 各報館均鑒、五族共和、早消畛域、兩省接壤、詎有町畦、民國以來、陝軍之蹂躪豫境者、餉械搜攬、供給無缺、即胡景翼岳維峻相繼長豫、踐我之土、食我之毛、但能保我子孫黎民、兩河初無反抗、豫人何負於陝、而陝軍虐豫、抑何如是其烈耶、岳賊握軍民兩權、九閱月矣、善政無聞、暴行日著、縱放王二賊竇縣缺局差、用杜雲浮狡謀、盜賣中原官股、任流氓爲學校盜、訟獄則顛倒是非、用土匪爲軍官、紀律則蕩無縱飭、甚至輪姦游女於塔上、恣擄肉票於城隅、以紙幣還易現洋、以假土派銷賞價、曹士英因收圍械、竟屠禹城、田生春強括民財、幾據許市、鄭思成刧鮮大商鹽一萬二千餘引、商人再三控訴、充耳不聞、將世俊張德櫃綁肉票於申巡塘桐、因不滿所慾、槍斃富戶吳自喻等九人、其因起男票而挾虐致死、起女票而姦淫自盡者、不知凡幾、旱濟人民之大災也、例應錫綏賑恤、而岳賊不特不准錫綏、不施賑恤、反因以爲利、設立賑務專局、位置多數冗員、各縣報災文到、則派募賑委員與勸災委員同時並發、勸者去而募者留、募不足額、則收鹽糧綿商各捐以益之、未霑錫綏賑濟之恩惠、反增誅求供億之煩苛、募賑六百餘萬、未放分文、即以此欸購械、驕賈貴實、繼而勒索米麥、每縣多至一二百萬斤、以致倉儲市糶搜索一空、小戶有錢難易升合、老弱轉於溝壑、少壯鋌而走險、我豫人死於饑饉者、又不知凡幾、金融人民之命脈也、岳賊濫發鈔票、賤價勒兌、強民行使、奪以重罰死刑、縱陝軍逼兌現洋、並則羅致硬提、並假兌現爲名、募借鉅契、盡入私囊、又欲掩人耳目、設兌票處於山陝會館、愚人以舊易新、限以狹隘短期、違期作廢、我豫人死於被擠者、又不知凡幾、各縣徧設徵收局、落地有稅、過門有捐、背負肩挑、因不徵榷、遇有商貨、始而市惠放行、繼而追奪、罰欵沒貨、我豫人死於凌虐逼迫者、又不知凡幾、爲百八城災禁之脂膏、養四十萬驃悍之兵卒、稍有人心者、無不悲憤、乃岳賊猶復徵招匪兵、罔知悔禍、毀室取子、貪婪有甚於鴟鴞、焚掠姦淫、殘暴不殊乎闖獻、誰無家室、誰無妻孥、及此不謀自衛、更待何時、茲承父老之督責、友軍之公推、設立豫衛軍總司令部、秣馬厲兵、剋期出發、凡我在陝軍之豫人、務念桑梓、倒戈逐寇、一致聲討、邦人君子、其諒鑒之、豫衛軍總司令屠之鑫叩敬、

國外要聞

●東鐵問題糾紛與日政府態度（知白）

▲幣原外相與加藤首相商對策

東京通信 奉俄間因中東鐵路之運輸問題、發生糾葛、雙方爭執之形勢、日趨險惡、俄國駐哈爾濱總領事格蘭德、於十八日中俄日三國代表會議之際、曾聲明俄國爲圖此問題之解決、將調軍隊到哈爾濱、奉天方面、對於中東路俄方長官伊萬諾夫、亦發出最後通牒、將以武力強行開車、並逮捕俄方之首領、今後此問題或因形勢之推移、(益趨惡化、亦未可知、日政府方面、對此問題、甚爲注意、幣原外相特於二十日往訪加藤首相、商關於此問題之對策、據日報消息、日本政府之意、以此問題、不但爲中俄間爭執之事、且恐蔓延於南滿鐵路、若不早圖補救、其結果將成爲中俄日三國外交上的大問題、且俄國欲收中東路管理權、於其掌握之中、爲俄國近年來之宿望、其欲達到此宿望、已非一日、故不暇擇其手段之如何、而急圖乘機一逞、適値奉天有張郭之內訌、其結果郭氏雖敗、而張氏之勢力、已大不如前、俄國以此爲絕好機會、正可向奉方提出種種難題、此次俄方中東路長官伊萬諾夫、竟運輸軍隊事、逼追現費、其眞意即在於此、且深看破奉方之無能爲也、故無論奉方如何恐嚇、以武力解決、欲期俄方之讓步、恐爲不可能之事、假使其結果、俄國竟歸勝利、握有中東鐵路之實權、以後自必一逞己意、爲所欲爲、因此之故、日本在南滿之南滿鐵路、立於與中東路競爭地位、而南滿鐵路之受打擊、決非鮮少、且恐日本之對滿政策、亦將根本動搖、故日本對此問題、實有不能袖手旁觀之勢、外交當局自此問題發生以來、即加以深切之注意、因日俄間有過去的歷史上種種之經緯、自當有充分愼重之考慮、與非常之決心、今日外交當局與首相之會商、其結果如何、雖不可知、然此後數日間奉俄間形勢之如何變化、與日本應付方針、大有關係、此亦爲近日外交上大可注意之一事也、（一月二十一日）

國內要聞

●伊氏釋放後之東路問題

▲火車一二日後恢復原狀

東方社二十五日哈爾濱電云、關於釋放伊萬諾夫局長事、張作霖於二十五日、致電張煥相司令、其內容如左、㊀釋放伊萬諾夫局長及中東鐵路職員、㊁釋放之後立刻開車、恢復原狀、㊂運兵仍照舊例、運費應由歸中國方面收受之鐵路欵項中扣算、不應要求現付、又運送護路軍、須照前例處理之、以上係由高清和交涉總署長與俄國駐奉總領事所協議決定、開車之事、已由該領事負全責、故即釋放伊萬諾夫、

伊萬諾夫之釋放、係以立刻恢復南部線之交通爲條件、故伊氏被釋放後、即至中東鐵路管理局、召集幹部而面諭之曰、問題現已移至北京奉天交涉、汝等宜照常辦事云云、

自伊萬諾夫局長釋放後、華理事呂榮寰氏、往訪蘇俄理事、促其即時恢復交通、該理事答曰、現路局營業員中有不明所在者、須要準備、故今日二十五日開駛、恐不可能、將由二十六日起、恢復舊狀、定時運行云云、

二十六日哈爾濱電云、中東鐵路於二十六日下午一時、開出臨時火車爲試車、視其成績如何、將於今明日照常開行定期火車、

●張作霖將發脫離北京之通電

▲實行聯省自治制

東方社二十六日奉天電云、張作霖對於東三省省議會以下各法團聯合會、關於推戴張作霖制定聯省自治制、表明態度、大旨謂從三省之民意、留任現職、本聯省自治之精神、舉保境安民之實、至於與北京之關係、雖非正式對段執政宣告獨立、但婉轉陳述事實上之獨立、

●鄂軍入豫之風雲（瀟瀟）

▲吳蕭大舉逐岳之先聲

▲劉陳余三旅準備後援

▲賀賈孫宋四旅先據信陽

鄂軍入豫之說、傳之已久、醞釀多日、迄今始克實現、鄂軍署二十日午後七時、召集緊急軍事會議、決定先令賀國光賈萬興孫建業宋大霈等四個混成旅、即日開拔至信陽集合、限二十四日一律開到、二十一日孫建業旅首先上車前進、賈萬興旅二十二日即由廣水上車繼進、賀國光旅同日由諶家磯上車、分三次開拔、宋大霈旅亦自孝感花園開至武勝關集合、大約二十四日即可全部到信陽、聞信陽原駐有豫軍蔣世傑一師、自豫西毛老五等舉兵佔據洛陽後、蔣師即奉命抽調兩團赴鄭、準備由汴洛路西進、故現駐信陽蔣師僅有一旅兵力、入豫鄂軍既有四個混成旅、蔣師當無抵抗之可能、惟信陽以北、則尙須武力壓迫、據聞鄂軍除孫宋賀賈四旅外、尙派有劉玉春一旅繼續北進、至陳德麟余蔭森兩混成旅亦均奉令動員、陳旅大部分駐蒲圻咸寧、余旅大部分駐武穴黃州、適日水陸調軍、絡繹不絕、俟兩旅調省集合後、即以之分配京漢南段、爲赴豫鄂軍之後援、鄂方前扣留江岸空車百餘輛、悉數拖往孝感廣水、運送軍隊、其餘長短票車亦扣作軍用、自二十一日起、京漢北上票車及特別快車、一律停開、南下車亦數日未到、外傳鄂軍將於二十五日實行總攻擊、探詢總部方面、據稱鄂軍前進、剷正發軔、總攻擊之說、一時尙談不到、惟前方戰事不可避免、則爲不易之事耳、至鄂軍此次突然入豫、原因極爲複雜、而其動機即醞釀於吳佩孚來漢之後、蓋吳以豫岳棄信背盟、不允鄂軍假道、早有武力驅岳之意、徒以國民軍聲勢尙振、不欲多所犧牲、現自張景惠來漢後、吳張一致以攻國民軍之密約已成、不惟得一舉援、且可牽制二三兩軍之兵力、而豫中自治軍紛起、洛陽偃師禹柏息縣相繼失陷、豫岳內顧不暇、安有餘力以抗外敵、故吳蕭認此時爲驅豫逐岳之一大好時機、遂以保護京漢南路爲名、實行派軍、先據信陽、然後覓機以窺鄭洛、聞豫岳對正努力平定自治軍、並於鄭州駐馬店駐有重兵、預備鄂軍前進時、即拚命一戰、與據某方傳說、駐馬店豫軍將黃山坡站南路軌拆毀六十里、以阻鄂軍北進、確否尙未證實、國民二軍駐漢辦公處昨已被總部派隊查抄、處長郭某已逃、是鄂豫已實行破臉、中州戰劇、不久即可正式開幕矣、（一月二十三日）

附漢報消息、鄂豫間形勢變化、已爲無可掩飾之事、孫建業宋大霈陳德麟余蔭森旅、已相繼動員、實行北上、向信陽前進、惟余蔭森旅大部不在京漢路綫、一部分在蒲圻咸寧、一部分在武昌南湖、一部分在黃州鄂城、刻因奉到動員令、故連日武長路徹夜運兵、黃州軍隊、亦由鄂巡拖帶武勝等號鐵駁前往運載、上駛到漢、由南湖開來軍隊、悉由徐家棚渡江、軍署特撥川漢粵漢兩輪運送、與黃州上來軍隊、在江岸集中、京漢南段局長馮澐前日在江岸扣留之煤車一百七十輛、悉數撥爲余旅運兵之用、因之京漢南來北往之長票車、不能如期到站、大有停滯中斷之勢、二十二日駐紮諶家磯造紙廠之賀國光全旅、復奉命出發、該旅當即分乘三次列車、運往信陽、僅有一小部分爲後方留守之用、該師採辦處仍設於江岸福建街、又賀旅未開拔之前、各軍官家眷人等及所用器具、均用拖船由漢運至武昌、在平湖門起卸、約數百餘件、其家眷進城後、多有在客棧暫住者、復據自廣水來者云、廣水賈萬興旅、亦於二十二日正午十二時、分次開往信陽、第一師司令部尙在廣水、沿途軍車、極爲擁塞、當局以此次鄂軍入豫、當可一往直前無多阻礙、故所有陳嘉謨之第三軍、(即楊陰棠閻宗徵兩旅)改爲後方預備軍、暫時尙不開拔、惟以孫旅出發、鄂北隨州棗陽應山安陸一帶防務空虛、連日特由襄花汽車道調抽襄鄖鎮守使張聯陞部第九旅黃文茎前來、協同嚴山謙所辦之隨棗團防聯合團與防、以作戰時之警備、

●畢庶澄回青報告和議經過

▲畢親赴曲阜與靳接洽

青島通信、據官廳消息、畢庶澄自奉命赴魯南佈防後、即極力與靳雲鵬聯絡、信使屢通、靳氏亦因種種關係、願與魯軍合作、惟以雙方條件、未經妥協、一時不克實現、日前畢氏將田玉潔部驅逐後、司令部移駐吳村、畢氏則自駐姚村、以便與聯軍連絡、靳氏代表陳雷於十九日赴姚村謁畢、表示靳氏媾和誠意、並促畢氏派代表南下、以便磋商、畢氏因派代表往返、手續太繁、不如親自與靳面商、較爲直截了當、遂約定翌日（二十日）在曲阜會商一切、由陳雷先期報告靳氏、至二十日早八時、畢氏帶鐵甲車二輛、及衛隊一部、並偕同陳代表赴曲阜、抵站時、靳氏派隊在站歡迎、並預備酒筵、款待畢氏及隨從人員、畢氏下車後、即入城與靳氏會晤、磋商條件、歷數小時之久、至下午四時始歸、添於條件內容、與前信所述、大略相同、惟靳軍駐防問題、魯張初欲靳讓出兗州、現則已不堅持、若靳軍決意、駐防兗州、亦可通融、並約定自姚村以南、由靳軍擔任防務、姚村以北、則全爲魯軍防地、畢氏當時與靳氏告別後、即於當晚搭車赴濟、向魯張報告前方情形、於二十二日早四時四十分、復偕同膠路局長趙蓝田、日總領事船津、出發赴青、抵青時已在下午十二時半、各機關首領及警廳海軍第八軍軍樂隊到站迎迓、畢氏赴行轅後、即召集部下主要人員、宣告此次與靳軍議和情形、並謂魯南戰事、業經結束、此後即專力對付國民軍、頃接奉天電告、山海關秦皇島、已完全爲我軍克復、再由魯軍乘機北上、兩面夾攻、天津不日即可攻下云云、聞畢氏留青不久、約於一二日內即行返濟、會商北攻事宜、（二十二日）

濟南通信、今日畢庶澄李伯仁等、先後由南返濟、一般人推測、南路確無戰事、包圍中之寗陽、據督署公佈徐源泉捷報電、謂已克復、原文云、督軍杜鈞鑒、肅謝劉各旅、於皓晨六時攻克寗陽、獲敵槍七八百枝、大砲二門、機關槍六架、迫擊砲七門、俘敵官兵三百餘名、繳敵官兵千餘名、其他彈藥旗幟、以及戰利品無算、并於包圍繳械後、乘勝追擊、敵一部向汶上方面潰逃、電邀孫部辦派隊堵截、以期殲滅、又八軍一部、將敵包圍、現正在激戰中、特聞、前敵總司令部第六軍參謀處叩寄一、又據關係方面傳說、魯軍在吳村地方、包圍豫軍兩旅、一旅先被殲滅、其他一旅遂不支、該旅長(姓名未詳)即逃出陣地、被魯軍兵士二名拿獲、今晚可解到濟南矣、昨日午後五時、張宗昌接見吳佩孚靳雲鵬代表蘇藻業劉廣張世庭等、磋商和議條件、對靳軍駐防地點、頗有爭執、靳方堅持駐兗、張方堅令退駐臨城、經潘復等提出折衷辦法、即請靳軍駐鄒縣、但該代表仍不敢作主、當即電靳請示、成否當俟靳氏覆電到後定奪、今日聞覆電仍未到也、至其餘所謂共同解決國民軍、魯張表示尊吳、並供給駐魯靳軍餉械等、已大體決定、此實表面上之條件、內容或不僅此、昨夜督署、又開軍事會議、議決案件九

歲聿云暮

此一年中。諸君消耗腦汁必多。及時滋補。不容或緩。請速購服艾羅補腦汁

補腦汁 大瓶二元 小瓶一元二角半

總發行所上海三馬路 中法大藥房

各埠各大藥房均有出售

止咳消痰第一妙藥

杏仁精

大生公司獨家創製 餘均假冒顧客注意

本公司創製杏仁精已有十載效驗卓著主治傷風咳嗽…即能黏痰咳嗽立愈

項、㈠關於徐南後路軍需設法擴充案、㈡關於南路省軍傷亡軍行優卹撫卹辦法案、㈢關於現駐省會軍隊嚴飭保護治安案、㈣關於兵工廠加工製造籌款接濟經費案、㈤邊防嚴密佈置辦法應行頒布案、㈥整頓軍訊應否設軍用電話及無線電信案、㈦杜絕謠傳應頒安寧辦法案、㈧前方需夫應責成各縣就近募送以免臨時拉夫案、㈨考取閑散軍官以備補充案、并另訂各縣預防土匪辦法、㈠警察隊保衛團、應切實整頓、㈡加派稽查刺探匪之出沒地、及窩藏匪類之家、㈢如有大股土匪發現、可協同鄰縣警團、設法防堵、㈣設如不能肅清之時、應請調遣大軍痛剿、以免蔓延、（二十一日）

魯南戰訊

▲魯飛機來兗散布傳單 ▲靳雲鶚奉令赴曲布防

國聞社兗州通信云、近來宣傳最烈之吳張和議、至今日時一露其真相、頃據此間軍界某要人云、連日戰禍頻仍、民不聊生、尤以魯人所遭之糜爛爲最甚、余既魯人、當思拯魯人出水火、是以張宗昌如誠意言和、余無不樂從、詎知張氏一面言和、一面仍積極備戰、日昨（十六）張氏曾派鐵甲車一輛、並俄人三百餘名、率隊向我正面攻擊、被我方鐵甲車抵禦、嗣靳總司令以未奉吳玉帥孫馨帥電令、乃令前線退出大汶口、而張氏又以七萬元賄買土匪、擾我後方、惟此間以李紀才部前次打泰安失敗後、橫刼本部各軍槍械、因此致招各軍所不滿、即岳督本部中人、亦非李部之行爲、故駐濟甯城內吳長植之第二十混成旅、於十七日晚十時半、與李部接觸、至十八日早十時、戰猶未息、後不滿李部之各軍、由外應援夾攻、李部不支、當被完全擊散、刻李已他逃、至田玉潔部見李敗散、亦不願前進、而退入豫境、刻我方內憂已除、可無後慮、雖十六日至十九日西北兩方、均有戰事、而我方確未加以若何之抵抗、故張宗昌部得進佔大汶口、甯陽等處、昨早（二十）靳總司令已接吳玉帥孫馨帥電令、赴前方布防、並已調大軍陸續前來、預備攻魯、且此間現駐有第三師第四師第十師第十四師、（張培榮第六旅改編）第十五師、河南第二十混成旅、及軍官團一千餘人、（即昔日第三師軍官組成）（又名大刀手槍隊）合計約五萬餘人、駐濟甯者、有馬吉第之第十七混成旅、吳長植之第二十混成旅、改編之第十三師、如動員攻魯、當有餘裕、昨日六點、靳司令偕王師長爲嵩赴曲阜、與畢庶澄議和、聞靳王畢三人在密室中摒退左右、相談甚久、內容甚爲秘密、徵聞靳氏此行、不特與畢氏議和、且含有視察前方防線之任防、是日晚、張宗昌又派飛機來兗、散發招降傳單、又此間至徐州、每日僅開客車一次、自近一星期、零星貨物、方可轉運、商業稍爲恢復、靳司令以此間軍隊不下六萬人、恐有騷擾地方情事、特令軍警稽查處、加派軍警、晝夜梭巡、地方因以安甯、又蘇浙皖贛閩豫各軍、在兗組織聯合辦事處、以便接洽公務、而通聲氣、現各軍所派人員、均駐於車上、兵士除駐各旅館外、並在四郊支搭帳棚云、又二十一日晚、靳雲鶚接岳維峻電、謂前方將士勞苦、峻所深知、已籌欵從兗發放各軍、同時吳佩孚亦來電籌發年餉、靳計可得一個半月足餉、外傳發餉後、對魯當有戰事、姑誌之以待證實、

法權會議之權限問題

▲政府正向美國協商擴充

大陸報載合衆通訊社北京通訊云、法權委員會各委員倘採用司法部提議、一俟二十六日在北京開末次常務會議後、即將赴各省、實地調查司法狀況、該委員自一月中旬開會後、延至二十六日再行開會者、因各委員此時正在研究中國法典之故、據司法馬總長言、俟本月底開末次常務會議後、中委員王寵惠即準備陪同各國委員赴各省調查、如各委員欲分組調查、則渠與張耀曾加入相陪、倘届時鐵路不通、則改乘輪船、今駐美施公使已奉命與美政府磋商擴充委員會範圍、俾其事業不專在調查與報告二項、華字報紙切望撤廢領事裁判權、頗議評該會目下範圍之狹隘、京津西字報紙則無所評論、即有之亦如京津泰晤士報之譏諷論調、謂調查結果、豈遂能撤廢領事裁判權、但某負責任日人曾謂各國毋需一致行動、其語頗見重要、意中蓋謂至少或能有一國將更改、或取銷現行領事裁判權、以順從華人志願也、至關於委員會消息、公開者恐不多、因該會非會議性質、故在十三國委員調查完竣、分別報告十三國政府以前、無結果可以發表、總之、倘該會範圍無所更變、其可發表之消息、終當不多也、蓋各委員職責、僅在調查報告、并條陳各該國政府、並無談判及簽訂任何條約之權、而中委員則不過盡地主之誼、相助調查而已、

舊曆年關之湘省財政

▲各縣局解繳金庫賦稅太少 ▲中行二期借欵因難如期交付

陽曆年關、湘省以中行借欵成立、交付第一期現欵七十萬元、故得安然渡過、轉瞬陰曆年關又轉瞬即至、所需軍政各費、原恃該行第二期借欵六十萬元、以資應付、此項借欵、前經財政司向該行交涉、請仍於一月二十五日以前交付、該行雖經允可、然必照原訂合同、須一月份稅欵解交該行代辦金庫者在四十萬元以上、始能繼交、故政府除再電各軍長官、嚴禁提欵、並令各徵金稅局、將所徵稅欵隨時掃解金庫外、復由省長及財政司長分電各縣、催解賦欵、一省長電云、各縣縣長覽、查各縣經徵賦欵、業經令飭解庫、並電催解在案、現值整理伊始、又迫陰曆年關、需欵尤急、迴異尋常、全恃大宗的欵、籌資應付、茲將該縣應徵全年賦欵、分作十成、限一月二十日以前、解繳二成、一月三十一日以前、解繳二成、二月十日以前、解繳三成、如徵收剋難足數、應責成該縣長設法籌解、用濟難關、其餘三成、仍須催徵速辦、以資應付、至照案提支行政等費、暫准於別項稅欵內動用、以資挹注、事關緊要、毋稍違抗、致干重咎、又財政司長電云、各縣縣長覽、各縣經徵賦稅等、限一月二十日以前、掃數解庫、業經電飭遵辦、現值整理伊始、又適陰曆年關、政費軍糈、待支甚急、合再電催、電到仰該縣長查明所徵實數、立即起解、如敢延誤、定即呈請撤懲不貸、」顧雖經此等嚴電催解、而各縣局因無力拒抑軍人自由提欵、賦稅厘金之繳交金庫者、仍屬寥寥、現在一月份已過三分之二、四十萬元之定額、恐必斷短甚鉅、因此遂牽及於中行第二期借欵之金庫收入、距原定合同規定之數相差太遠、故二次借欵之交付、尚待考慮、財政當局以其無交欵確期、不惟舊曆年關不能飛渡、且於整理財政之方案、亦將發生莫大影響、異常焦灼、幾於束手、頃又已飛電各縣局催解、如繳不足額、或起解逾期、定即立時撤懲、但能否生效、尚毫無把握也、

湘省軍隊實行裁併

長沙快訊、湘省軍財聯席會議議案、在未開會之先、經趙炎午一再設法疏通、始得各軍長官之諒解、會場上順利通過、然閉幕以後、各軍官是否遵照施行、究不可知、故湘趙再進一步、以去就相爭、一日數電、催促實行、其一二三師師長、見趙態度懇切、未便漠視不理、勉強遵奉命令、分別裁併、除五響槍枝外、概行撤消、或當衆焚燬、雖於私人稍有不利、而爲湘省前途治安計、不得不有此一舉也、現第一師已將毛炳文所部一旅、改爲一團、十七旅補充團則派兵解散、十九團與第七團合併、編成一團、其他補充警備等名義軍隊、均行取消、第二師則合併取消兩司令部、九營、第三師獨立旅與第十四旅、刻正計畫編爲團、其獨立團則編爲營、至剿匪司令楊再偉所部一二三補充營、現均行裁併、以上各部隊歸併情形、皆由各該師長呈報省政府備查、湘趙已分別指令嘉獎、其未遵照軍財會議決定之案、實行裁減軍隊者、現僅第四師、該師長唐生智業已率帶隨員、出巡於粵桂交界之宜章嘉禾桂陽江華永興等縣防地、湘趙特再急電催促實行、惟唐爲湘省軍官中之最跋扈者、遵行與否、尚難逆料、不知湘趙更以何法處之也、其第二師裁併軍隊往來電文、撮錄於下、（第二師來電）省長趙鈞鑒、文日電令敬悉、此次軍政會議、鈞座蓄謀獨運、兼之周諮僉同、此誠吾湘振衰起弊之唯一關鍵、職自奉命以來、日夕焦勞、反復訓誡、以圖切實遵行鈞令、用副鈞座刷新整理之至意、爰於月初、召集職師旅團長會議、尅日改編、現正完全就緒、所存軍隊、計職師部直轄一騎兵營、兩工兵連、一砲兵連、一機關槍連、一軍樂連、第三旅所轄一機關槍連、第五第二十八第二十九三步兵團、團三營、營四連、又每團機關槍各一連、第四旅所轄一機關槍連、第六第三十兩步兵團、團三營、營四連、又每團機關槍各一連、第三十五團所轄步兵三營、營四連、又機關槍一連、刻下已經取消者、一警備司令所部四營、一保安司令所部兩營、第三十五團兩補充營、第四旅一補充營、共計取消兩司令部九營、分別裁併入第六團第三十團第三十五團、其餘新收零星部隊、悉編入第三旅、謹遵令造呈、其官兵名冊槍械表等、均遵令遣造呈報、討賀之役、凡職所收編各部、皆頗有勳力、不予分編、亦不易解散、各補充營從職太久、情難遽行淘汰、以屢奉鈞令之故、不敢不忠於所事、多方開導、嚴密防範、幸賴鈞座威德、未發一彈、未傷一卒、嚴令朝下、改編夕竟、事後思維、轉滋悚懼、倘有疏虞、必累地方、幸未辱命、僅克集事、謹呈、職劉鉶銑叩、（湘趙覆電）醴州劉師長鑒、銑電悉、據報貴師改編詳情、均能按照計畫、切實奉行、具徵熱忱毅力、上下一心、披閱之餘、嘉慰良深、尚望轉飭所部、一面從事內部整理、一面加意訓練、期成勁旅、是所厚盼、恒惕巧印、

蕪湖六公司小輪全體停班

▲因接江聚衆兜毆查票員

蕪湖通信、本月二十二日、蕪埠各客棧旅館附輪接江者、因利濟公司查票員潘學孔、平時對待若輩過嚴、以致聚衆械鬥、乃於二十四日、因此竟致全埠小輪完全罷工停駛、緣述此事詳情於下、蕪埠共有小輪公司、爲利濟、泰昌、源豐、戴生昌、泰豐、揚子、六家、小輪二十餘隻、每日分班開行南京、銅陵、大通、南陵、宣城、廬州、巢縣等處、客貨衆多、不亞江輪、因是各棧房旅館、均派接江攬客、其後接江者、乃擴充其防線、多乘輪而下、俾直接到地兜攬、小輪公司亦予以特殊之便利、給予免票、不意若輩竟以免票轉售搭客、本身仍以接江資格乘輪來往、此舉與小輪公司、迭起爭端、雖歷經官廳定章限制、而彼輩以爲人多勢衆、不難將公司壓服也、於是遂有在岸上及新關等處、減少私收搭客票價、然後護之乘輪者、公司方面、得悉此情、遂各派稽查、專查此類之舞弊情形、一經察覺、即逐之不准附輪接客、若輩受此打擊、遂集議以武力將查票員征服、此所以集衆兜毆利濟公司查票員潘學孔之原因也、潘在江湖上所謂門檻中人、門弟子甚廣、亦欲藉此將接江者打下馬來、因是雙方遂約期械鬥、接江者方面、事先全體集議、組敢死隊、死者按月當給其家屬三十元、婦女亦決定攜帶剪刀及穢物、以助聲威、二十日上午六時、若輩聚於江口四樓房者三百餘人、潘以爲時尚早、遂偕少數人前往、乃一見面、即被圍困、刀斧齊下、幸有站崗警士、衝圍而入、以身將潘護住、得免於死、惟頭部已被斧砍三處、危險殊甚、接江者許昌發等、遍體受傷亦重、有被鉤穿及鐵手環擊斷鼻部者、彈壓之警士李錦章柳憲有等、均受重傷、其後有大批軍警趕至、羣衆始散、受傷者皆抬送地檢廳請驗、利濟公司以潘因公受傷、立爲具狀起訴、並以此事關係全體營業前途、若不澈底解決、後患不堪設想、遂邀集戴生昌揚子等五家公司經理會議、結果各電上海總公司、一致復電停班、以待解決、於是全埠小輪、遂於二十四日停駛、並發出通告、聲明不得停班原委、小輪航行、四通八達、今值舊曆年關已屆、忽而停駛、影響至大、是以王普即於二十四日當晚一再勸令各小輪公司、即日先行開班、以免風潮擴大、一面並允對接江者當有切實整頓辦法、各小輪至今日始有漸次開行者、惟此事積習至深、非有澈底辦法、則風潮決不能即此而已也、（一月二十五日）

蕪湖快信

▲疏濬楊青河經費不敷、經防災委員會會長方履中、暨商農會會長等謁見王普、請續在新關附徵治河經費一成一年、已經王批准、飭蕪關照徵、

▲宣城縣知事汪榮撤委、調蕪湖知事汪開棟繼、蕪缺調宿松縣知事王丹墀接充、遞遺之缺、王普已委鎮守使秘書長傅天駒代理、

▲陳調元在蚌召集善後會議、因各方意見不同、已無形展期、財政廳長劉同春、亦因此延不到任、

▲皖北鎮守使參謀長李燦周、奉陳調元命、籌辦安徽墾務局、李來蕪謁見王普時、王囑其縮小範圍、並須先擬章程送核、可見王對此深不謂然、李所注意開墾之圩、聞係淮水附近之花園湖、此湖實淮河瀦水之區、早經禁墾有案、

▲江蘇高淳縣士紳、近與皖省當塗宣城兩縣士紳會議、組織高當宣三縣水利聯合會、刻已成立、推袁一清爲委員長、昨已呈報本省當軸、請予立案、

▲修理蕪湖至當塗至宣城之官道、現均計畫完畢開工、各該知事並將動工日期、具文呈報王普、

▲王普定本月二十六日下午、在鎮署設筵答宴駐蕪日領籐村俊房、及日艦長官、約何交涉員爲陪、（一月二十五日）

李軍渡海攻瓊前之兩軍佈置

▲軍事委員會催攻瓊崖 ▲鄧本殷負隅固守計劃

銅駝

廣州通信、征南軍總指揮李濟琛、自前月二十六日攻下雷州後、南路鄧本殷、祇有瓊崖一島、得以固守、但李濟琛仍計劃進攻、以期一併將瓊崖收復、於是將第十一師陳濟棠、十二師張奎發兩部、集中雷城、候令出發、一方又派人赴瓊、聯絡民軍、紛起驅鄧、並佈置罷工罷市、以制鄧軍死命、惟因攻下雷城後、各處土匪忽爾蠭起、亟須先行肅清、方免搖動後方、而剿匪耗費餉彈至多、屢請政府補給、遲未照發、且攻瓊必須渡海、省中攻瓊艦隊又不見到、因此攻瓊不能積極進行、其後軍事委員會嚴令李濟琛、謂「雷州既下、全局軍事已定、祇餘瓊崖一隅、遲遲未克、該軍長職在南路、應負其咎、」隨後又電限於一個月內收復瓊崖、措詞非常嚴厲、蓋軍事委員會實未深悉李氏欠缺餉彈及艦隊也、李得電後、商諸軍事顧問俄人尼散加氏、尼氏乃赴省面陳李氏之苦、卒領得瓊崖軍費六萬元回雷、艦隊則仍不能出發、但李氏爲竟全功之故、遂在徐聞北海安舖沿海一帶、封用大眼雞帆船四十五艘、佈置渡海、並指撥王鴻饒蔡海濤呂春榮鄒武臧嬴橋各部、共約四千餘人、以爲攻瓊之先發隊、又預定本月下旬下總攻擊令、此爲粵軍實行攻瓊之楔子、至攻瓊計劃、以帆船分載十組出發、不向正面之秀英砲台攻擊、繞道其他海口登陸、各海口附近則預約民軍偏應、各船皆集中徐聞、候令出發、計期兩星期內可達目的地、至鄧軍方面、鄧本殷自高雷失敗後、殘部退回瓊崖、在海口設立收容所、並將所部從新編配、計主力部隊尚有萬五千人、因改編爲三師、陳鳳起爲第一師長、陳德春爲第二師長、馮銘楷爲第三師長、從前司令統領警備隊游擊隊等名目、一律取銷、三師之中、聞以陳鳳起師兵力最足、故鄧氏並任陳爲瓊崖總指揮、統一各軍、軍事佈置、以秀英砲台足以控制正面、故備以四五百名隊伍守之、其餘各海口、除施行特別檢查外、即將三師兵力、分別支配要地防守、如嘉積·陵高·三叉·榆林·各港口、尤爲特別戒嚴、此外又由赴滬代表鄧良材商請杜錫珪派通濟江元兩艦到瓊、常川游弋海口海面、聞該艦等過廣門時、曾補充子彈四十箱、並報告鄧本殷、杜錫珪擬於肇和永建瑞應三艦中、續派一艦到瓊、在鄧氏以爲瓊崖總能苟安、蓋以李濟琛實無艦隊、恐未易飛渡瓊崖也、就事實論、黨軍方面組織征南艦隊、遲至今日、尚未出發、即使出發、其戰鬥力亦甚弱、緣粵中兵艦以中山艦排水量最大、然亦八百噸左右、瓊崖既有甚險要之秀英砲台、前又有永續艦廣東廣庚各淺水艦、茲又有通濟江元兩艦駛至、倘李濟琛無民軍在內響應、若單恃帆船襲擊、爲勢殊不易也、惟頃據政府方面消息、李濟琛部已乘帆船攻入嘉積榆林各港口、各地民軍皆標青年革命軍旗號、紛起響應、鄧本殷由海口某國醫院扶病轉往廣州灣、未知確否、（一月二十一日）

福州近訊

▲閩永定太平里之浩劫 ▲浙閩洋交界海盜充斥

福州通訊、永定一邑、萬山橫集、地瘠民貧、產米不足、恒仰給於鄰縣、連年疊遭兵禍、羅掘殆盡、去年蔣軍退守大埔、將永定交還李鳳翔第三師之杜旅、廖知事佛醒、一切苛政、依舊施行、以吳岸樓爲財政局長、盧毓山爲稅契委員、無論廟宇祠堂、尺土寸地、均須驗契、太平一里、反對最烈、遂釀成莫大之刼運、查太平里之北山鄉、有土匪名麥子老者、嘯聚成羣、擄人勒贖、四十九堡保衛團解散後、即與鄭清泰夥黨盤踞灌洋村、去年七月、鄭被鄉人暗殺、屍暴於野、麥匪恨極、誓謀復仇、已非一日、粵軍散竄、麥逃龍岩、路經虎嶺、麥匪派人沿途收買殘械、不數月擁有大帮槍彈、召集徒黨、虎岡之賴濬灌、亦與之合、遂有衆數千、一月八日、在五穀廟插血立盟、與鄭清泰復仇、午前七時許、由廟起程、至十二時抵灌洋之下村鄉、鄉衆與抗四小時、衆寡不敵、麥匪乘勝入村、將村中廬舍數千間、付諸一炬、老少俱奔入坑塅秋墟地方避難、現在對麥匪稍有反對嫌疑者、均已逃逸、如北山之張峯三九市之王震圖梁竹塘之賴小土富村之黃某等、或匿山巔巖穴、市間無米可炊、誠從來未聞之浩刼也、

浙閩交界洋面、邇來海盜橫行、極爲充斥、福州商船總公會、現得悉處船戶報告、有濟亨源發等數舟、被海盜奪據、在北關羅湖一帶洋面、刦截往來商船、航運危險萬狀等情、該公會當即電告全國海岸巡防處、懇求迅派軍艦、前來剿救、以保財命、而安行旅、該處接電後、當即覆一電云、已派秋陽巡艦開往截捕、而督辦公署昨亦接五省聯軍孫總司令電開、頃據旅甌福建同鄉會佳電、稱福州惠安各船商環稱、近日浙閩交界之洋面、盜匪充斥、截刦八次、被擄計十餘起、際茲年冬、來往商船生命財產、在在可危、懇迅電閩浙大吏、火速派輪緝拿、以靖匪氛、而安航行等語、查海氛充斥、殊害航行、除令浙省水警廳嚴行剿辦外、合亟電請查照辦理爲荷、又省署昨亦接浙江省署來電謂、據敝省慶元縣知事張立德電稱、政壽兩縣土匪猖獗、股數人數、日見其多、竟越至縣屬桃坑、殺人放火、其勢將成巨害、請速電閩省長官、速派軍隊痛剿、并懇催董軍速來等情、并據該縣桃坑人民李夢周等電同前情、除飭本省駐溫警備隊呂統帶迅行率隊馳往剿辦外、務請迅賜電令該處附近駐防軍隊、分頭兜剿、以免蔓延、切禱、并希賜覆云云、是可知浙閩交界洋面匪禍之急矣、

浙省政務會議記

二十六日下午二時、浙省公署開政務會議、徐總參議葉警務處長蔡財政廳長計教育廳長鄭實業廳長均到、由蕭政廳長主席、蔡財廳長以海門總捐局長王宗璧、已奉孫總司令委充浙江烟酒事務局長、所遺海門局務、爲全浙第一捐差、自應以各局比較最長之員調充、方足以昭公允、查有清湖統捐局長葉永清到差以來、全年比較四萬餘元、竟盈收三成以上、成績卓著、爲各局冠、應即調充海門、所遺清湖局差、委湯國棠接充、又吳興統捐局長魏佑宇、請求他調、即與寄水統捐局長張達仲對調、兩局均列一等、則無所謂吃虧也、葉警務處長提出嘉興縣警察所長何紳林調省、遺差查有嚴蔭楞堪以調充、審查資格相符、一律通過、比散會已三時餘矣、

南京快信

▲總司令部定一月二十八九兩日、每日自上午八時起至十二時止、分場考試投效軍官、二十八日、各員攜帶四寸半身相片·補官文憑·委令·獎章·勳章等執照、及現任中級軍官二人之保結、聽候考驗、二十九日攜帶硯、按照所定時間、來部考試、逾期不補考、聞蘇籍閒散軍官亦在與考之列、

▲孫傳芳前派代表莫永貞赴京津豫各處、接洽時局、刻已事畢、返甯復命、

▲淮揚旅甯同鄉以淮境因馬師繳械、地方發生恐慌、昨日開緊急會議、即電請鄭俊彥馬玉仁和平接洽、以維治安、

▲江甯江浦六合高淳溧水句容儀徵江都天長高郵寶應南通如皋海門泰興揚中興化泰縣東台鹽城阜甯各縣、食鹽售價、每觔加售二釐一案、刻已一律實行、該價完全歸公、補助省欵、其常陰沙及東台輕稅鹽批、均有特別情形、毋庸加售、以示區別、

▲江蘇烟酒事務局刻又將丹陽區烟酒稅捐、招商投標、暫以本局所定原比五萬八千元、並以前實收最多之四萬一千九百餘元、平均扯算、計銀四萬九千九百五十元、除實堰分卡已由認商包繳二千元外、酌定全年比額四萬七千九百五十元爲最低數、定二月二十日在省投標、

▲省署據報淮安鹽城阜甯三縣交界之射陽湖一帶、匪猖獗、電令各該縣警備隊、會同兜剿、

▲金陵道尹徐鼎康請假回里葬親、實業廳長徐蘭墅請假回里葬妻、

▲孫委前浙江甌海道尹殷濟充江蘇印花稅處會辦、陳委江恒壯充省署水利處佐理、陳保漢赴江陰清查招商利澄兩輪船局水利經費案、財廳委鄒嘉年調查稅務、

▲政治研究所第一百十八期考試、定三十一日舉行、

肝胃氣痛丸

當時止痛 一瓶斷根

上海同仁醫藥所

化痰止咳半夏麯

大盒二元四角 中盒一元二角 小盒半元

總發行所上海甯波路口盆湯弄崔氏瓣香廬藥房啓

各省分支皆有出售外埠函購寄費另加

德國醫學博士柯立治

患花柳白濁或皮膚病者鑒

傳話

Dr. W. Korec

上海銀行公會會員

中華匯業銀行廣告

上海銀行公會會員

四明商業儲蓄銀行廣告

感謝程鳳生醫生

遺精丸

藥到病除

德和

一瓶全愈

花柳下疳水

存濟醫局

周文卿醫士

包治白濁血淋

周文卿先生

欲謀嬰孩安適

當驅逐皮膚三大勁敵即潮濕刺擾與傳染是也

細嫩皮膚對此三敵最爲危險必用料學精製之萬能爽身粉驅逐之

此粉含有藥料細膩柔和善於收濕小孩搽之皮膚細潔快樂適暢

此粉與普通爽身粉不同

大人小孩皆宜用之

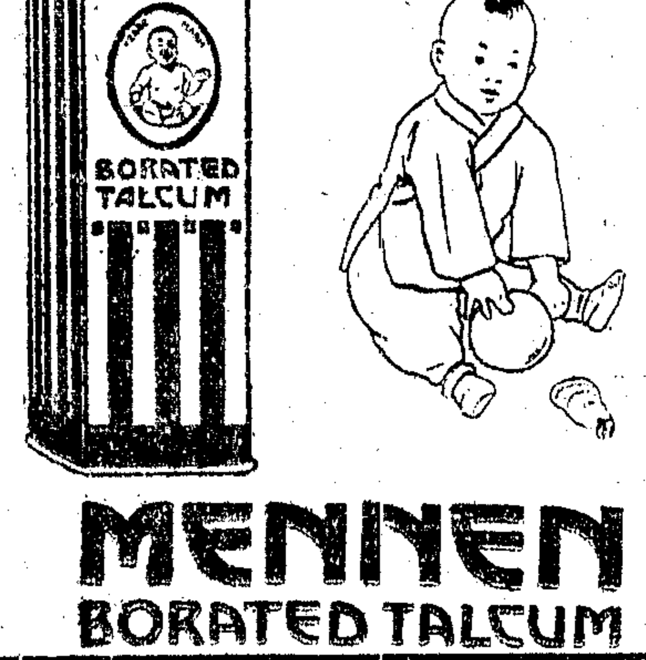

中國經理 上海怡昌洋行

MENNEN

BORATED TALCUM

Ford

新式改良 福特五座轎車

美國福特廠之大號轎車定價雖極低廉而其材料與製造無不十分考究以盡富麗寬大耐久穩快之能事近更大加改良力求進步其售價並不增加而且劃一不二掮客佣金一概免除以便主顧今大批新轎車已運到如蒙參觀請與敝公司盧君壽聯接洽爲荷

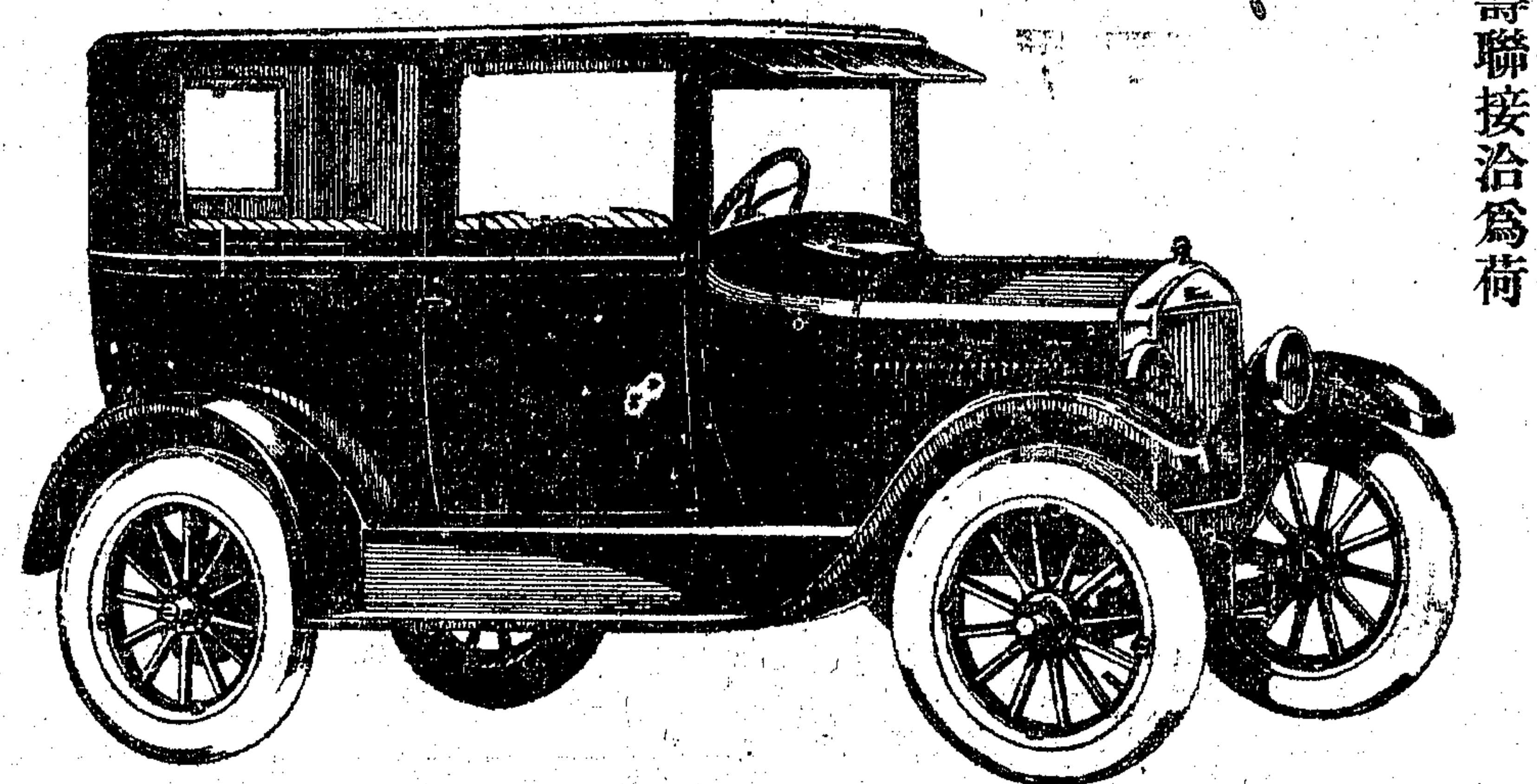

福特五座轎車 銀七百六十兩
福特兩座跑車 銀七百十兩
加裝自動摩達 銀一百兩
汽球胎 加銀四十兩
福特卡車
普通貨車 銀七百六十兩
特號貨車 銀一千零六十兩
特號長途客車 銀一千一百零十兩

右圖爲新式改良福特五座轎車茲將其改良各要點列左
漆色美麗
車架全係鋼製
水箱大燈邊框鍍鎳
座位寬大適舒
皮布遮簷
精製厚軟墊背

定價 銀一千二百八十五兩
連自動摩達在內
加裝汽球胎加銀四十兩

獨家經理上海美通汽車公司
愛多亞路西藏路轉角——電話中央三八〇四號

Ford Motor Company
Detroit, U.S.A.

申報火車長途汽車輪船一覽表

滬甯段

◉上行車

◉上海開
上午七點(快車)
上午七點十五分(滬翔客車)
上午七點卅三分(常滬三四等車)
上午九點三十分(特別快車)
上午九點五十分(滬翔三四等車)
上午十點十分(快車)
上午十二點念五分(滬錫客車)
下午三點十五分(滬常快客車)
下午五點四十分(滬翔客車)
下午五點三十五分(滬翔客車)
下午七點三十分(滬翔客車)
夜十一點三十分(夜快車)

◉南翔開
上午七點二十八分(快車)
上午七點四十五分(滬翔客車)
上午八點三分(滬常三四等車)
上午十點卅一分(三四等車)
上午十一點四十八分(快車)
下午十二點○一分(滬翔客車)
下午十二點廿一分(滬錫客車)
下午四點○七分(滬常快客車)
下午五點四十五分(滬翔客車)
下午六點五十五分(滬翔客車)
下午八點○五分(滬翔客車)
上午十二點(夜快車)

◉崑山開
上午八點十二分(快車)
上午八點四十六分(滬常三四等車)
上午十點卅六分(特別快車)
上午十一點十八分(三四等車)
下午一點四十五分(快車)
下午五點十八分(滬錫客車)
下午六點十三分(滬常快客車)

◉蘇州開
上午八點五十九分(快車)
上午九點四十分(滬常三四等車)
上午十一點十六分(特別快車)
上午十一點四十三分(三四等車)
下午二點十三分(快車)
下午四點念四分(滬錫客車)
下午六點卅九分(滬常快客車)
下午七點三十九分(夜快車)

◉無錫開
上午七點五十九分(錫甯客車)
上午九點五十分(快車)
上午十點四十三分(滬常三四等車)
上午十二點十一分(特別快車)
下午二點○八分(三四等車)
下午三點十二分(快車)
下午三點三十八分(滬錫客車)
下午七點卅四分(滬常快客車)
下午八點卅八分(滬常快客車)
上午二點十八分(夜快車)

◉常州開
上午八點五十四分(錫甯客車)
上午十點十六分(快車)
下午十一點○二分(滬常三四等車)
下午十二點五十八分(特別快車)
下午三點念八分(三四等車)
下午四點十八分(快車)
下午五點二十一分(滬常客車)
下午九點二十分(夜快車)

◉丹陽開
上午九點三十分(錫甯客車)
上午十一點五十二分(快車)
下午一點卅八分(特別快車)
下午四點念八分(三四等車)
下午五點卅八分(快車)

◉鎮江開
上午十點卅一分(錫甯客車)
上午十二點四十九分(快車)
下午二點念二分(特別快車)
下午五點卅三分(三四等車)
下午六點三十分(快車)
上午五點三十四分(夜快車)

◉南京到
下午十二點卅一分(錫甯客車)
下午二點十一分(快車)
下午三點四十五分(特別快車)
下午七點卅五分(三四等車)
下午八點○二分(快車)
上午七點二十分(夜快車)

◉浦口開
上午八點五十分
上午十點

◉徐州開
下午五點四十八分
下午七點○八分

◉濟南開
上午二點五十八分
上午五點○四分

◉天津總站開
上午十點三十二分
下午三點十五分

◉天津東站開
上午十點四十二分
下午三點二十五分

◉北京到
下午二點二十五分

◉下行車

◉北京開
上午九點○五分

◉天津東站開
上午九點三十五分
下午一點正

◉天津總站開
上午十一點○六分
下午一點二十分

◉濟南開
下午七點五十五分
下午九點五十七分

◉徐州開
上午六點五十一分

◉浦口開
下午二點三十八分
下午四點○二分

◉南京開
上午七點四十分(快車)
上午八點十分(三四等車)
上午十一點○五分(快車)
下午三點十五分(特別快車)
下午四點五十分(甯錫客車)
夜十一點(夜快車)

◉鎮江開
上午九點二十分(快車)
上午十點念五分(三四等車)
下午十二點念五分(特別快車)
下午二點念九分(快車)
下午五點念七分(甯錫客車)
下午六點十二分(夜快車)

◉丹陽開
上午九點五十七分(快車)
上午十點念二分(三四等車)
下午一點十六分(特別快車)
下午六點三十三分(甯錫客車)
下午七點念六分(快車)

◉常州開
上午七點十分(常滬客車)
上午十一點四十八分(快車)
上午十二點四十分(常滬三四等車)
下午二點十二分(快車)
下午三點十七分(三四等車)
下午四點十六分(特別快車)
下午八點十一分(甯錫客車)
上午二點四十一分(夜快車)

◉無錫開
上午七點二十分(錫滬客車)
上午八點念十分(常滬客車)
上午十一點五十九分(快車)
下午二點十三分(常滬三四等車)
下午三點十七分(三四等車)
下午四點十三分(快車)
下午七點五十三分(特別快車)
下午九點十三分(甯錫客車)
上午三點五十三分(夜快車)

◉蘇州開
上午七點念一分(錫滬客車)
上午九點五十分(常滬客車)
上午十二點二分(快車)
下午二點念五分(常滬三四等車)
下午三點五十一分(三四等車)
下午四點二十分(快車)
下午八點五十二分(特別快車)
下午十點八分(夜快車)

◉崑山開
上午九點卅八分(錫滬客車)
上午十點卅五分(常滬客車)
下午一點四十七分(快車)
下午三點卅三分(常滬三四等車)
下午四點廿二分(快車)
下午五點二十分(特別快車)
下午九點四十分(夜快車)

◉南翔開
上午八點十三分(翔滬客車)
上午十點卅五分(錫滬客車)
上午十一點卅四分(常滬客車)
下午二點正(翔滬客車)
下午四點十三分(快車)
下午五點三十分(常滬三四等車)
下午六點四十五分(快車)
下午六點十八分(翔滬客車)
下午八點念十分(翔滬客車)
下午六點二十五分(夜快車)

◉上海到
上午八點四十二分(翔滬客車)

滬杭甬鐵路滬杭段

◉下行車

◉上海北站開
上午八點○五分(特別快車)
上午九點十五分(慢車)
下午一點三十五分(快車)
下午三點十分(滬禾快客車)
下午六點三十分(夜快車)

◉上海南站開
上午八點十五分(特別快車)
上午九點三十分(慢車)
下午一點四十分(快車)
下午三點念分(滬禾快客車)
下午六點四十分(夜快車)

◉松江開
上午九點二十三分(特別快車)
上午十一點正(慢車)
下午二點五十三分(快車)
下午五點三十分(滬禾快客車)
下午七點四十五分(夜快車)

◉嘉善開
上午十點○九分(特別快車)
下午十二點○七分(慢車)
下午三點四十分(快車)
下午六點八分(滬禾快客車)
下午八點卅八分(夜快車)

◉嘉興開
上午十點四十分(禾閘快客車)
上午十一點四十分(特別快車)
下午二點十九分(慢車)
下午四點十三分(快車)
下午九點十五分(夜快車)

◉硤石開
上午十點念五分(禾閘快客車)
上午十一點十分(特別快車)
下午一點四十分(慢車)
下午四點○三分(快車)
下午九點十分(夜快車)

◉長安開
上午十一點八分(禾閘快客車)
上午十一點四十分(特別快車)
下午二點十分(慢車)
下午四點十四分(快車)
下午五點十九分(夜快車)

◉杭州開
上午十二點四十分(禾閘快客車)
下午二點四十分(特別快車)
下午四點正(慢車)
下午六點十五分(快車)
下午十一點十五分(夜快車)

◉上行車

◉閘口開
上午七點十五分(特別快車)
上午九點三十分(慢車)
下午一點正(快車)
下午五點四十五分(閘禾快客車)
下午三點念分(夜快車)

◉杭州開
上午七點四十分(特別快車)
上午九點四十分(慢車)
下午二點正(快車)
下午五點十分(閘禾快客車)
下午六點十分(夜快車)

◉長安開
上午八點十二分(特別快車)
上午十點五十分(慢車)
下午一點○六分(快車)
下午三點○三分(閘禾快客車)
下午七點○二分(夜快車)

◉硤石開
上午九點三十分(特別快車)
下午十點○二分(慢車)
下午二點三十三分(快車)
下午四點十六分(閘禾快客車)
下午五點四十分(夜快車)

◉嘉興開
上午七點念分(禾滬快客車)
上午九點五十分(特別快車)
下午十二點十七分(慢車)
下午三點卅二分(快車)
下午五點四十三分(夜快車)

◉嘉善開
上午八點○八分(禾滬快客車)
上午十點卅五分(特別快車)
下午一點五十分(慢車)
下午四點十一分(快車)
下午八點念五分(夜快車)

◉松江開
上午九點○五分(禾滬快客車)
上午十一點二十分(特別快車)
下午二點四十八分(慢車)
下午四點十八分(快車)
下午九點三十六分(夜快車)

◉上海南站到
上午十點○五分(禾滬快客車)
上午十二點正(特別快車)
下午三點十七分(慢車)
下午五點十分(快車)
下午十點卅五分(夜快車)

◉上海北站到
上午十點四十分(禾滬快客車)
上午十二點卅五分(特別快車)
下午四點十分(慢車)
下午七點十分(快車)
下午十點四十五分(夜快車)

凡上有▲符號者係寄遞郵務

鎮揚長途汽車

◉鎮江開往揚州
上午六點二十分(暫停)
上午七點四十分
上午七點十分
上午九點二十分
上午十一點十分(暫停)
下午一點三十分
下午三點二十分
下午五點
下午七點

揚州開往鎮江
上午七點二十分
上午九點
上午十點(暫停)
上午十一點三十分
下午一點
下午三點
下午四點(暫停)
下午六點(暫停)

凡有此▲符號之班次係接南京來客車

◉輪船進口報告

一月廿六日進口
新江天 甯波 招商
甬興 甯波 寧紹
江天 長江 招商
海利 天津 政記
升利 煙台 政記
增托 天津 太古
明托 香港 太古
洞庭 長江 太古
新祥 基隆 大阪
新發 日本 日清
白洛 日本 德商
流星 日本 海洋
司拉夫太子 日本 南洋

◉輪船出口日期

一月廿七日出口
新北京 天津 太古
新甯紹 甯波 寧紹
大慶利 長江 招商
大福利 長江 大通
四川 溫州 怡和
廣濟 汕頭 招商
廣生 香港 招商
永濟 廈門 招商
江蘇 長江 太古
新天 大連 大古
甯江 長江 太古
瀾沚 長江 太古

一月廿八日出口
新江天 甯波 招商
甬興 甯波 寧紹
廣和 溫州 太古
大和 天津 怡和
新寧紹 甯波 寧紹
黃浦 香港 招商
高州 海州 北三
源安 大連 太古
北京 青島 太古
山東 大連 太古
安慶 長江 太古

水利 定海 石浦 海門 一月二日出口 廣東 蘭新 商聚
新發 山郵船
...

坂英號 一月二十日 三十二 大
羅查號 一月二十三日 大來
南號 一月廿二日 大來
...

上海綢緞大同業 冬季大減價 繼續一禮拜

十二月十一日起十七日止

敝同業此次冬季廉價本係十二月初十日截止乃主顧諸君踴至沓來恐拋向隅之憾且查今歲節關迫促尤未能仰副雅誼爰於十一日起特別展期一禮拜各貨一律仍服九折計算區區之忱務乞 公鑒 各界惠臨賜顧爲荷

北市 老介福 大綸 老九綸 大盛 老九和 老九章
南市 何恒昌 大成 大昌 仝啓

諸君讀此
白濁無憂矣!

白濁多係傳染而來人烟稠密之處患者尤衆惜市上船來之白濁丸與國人體質相迕故收效極微德醫博士江逢治監製之糖衣神效白濁丸止淋殺菌止痛獨擅其長有利無弊連服數日即可斷根新老急慢五淋白濁包可藥到病除
大瓶一元 小瓶五角

今冬不補 來春病多

如乘此深冬服江醫生監製之百補強身血使血氣充足精神旺健則來春必然身強力足可免百病 ▲每瓶一元二角

麥精魚肝油 每罐一元買二罐送一罐無贈貨收洋七角陰曆年底截止
瘋濕骨痛水 每瓶八角
健胃消食片 大瓶八角 小瓶四角
肝胃氣痛片 每瓶八角
立止遺精藥水 每瓶八角
保喉糖片 大瓶六角 小瓶三角
凍瘡未潰水 每瓶三角
凍瘡已潰膏 每匣三角
痔瘡藥膏 每匣五角

戌504

上海四川路A一三四號
江逢治化學
◀製藥公司發行▶
上海新新先施永安各大藥房均有出售

上海鐵大橋境 慶餘堂德記藥號廣告

本堂自於十一月十一日黃道良辰遷設敬神特密調眞正黃仙龍虎岳比方由本主人親自監製百補大全鹿丸然修合之道地并非自誇可謂不與凡古即一切丸散膏丹亦均抱定眞志無不攷究現值時令補品以供各界之需如蒙不棄敝號乎來

本主人謹識

恕報不週

中國金星水火保險公司賠款可靠

啟者小號不幸於十一月念六日午時……一千五百兩……誠實可靠……上海大東門外……

立愈小腸疝氣膏永遠斷根

凡患小腸疝氣……京都天寶齋啟 1217

上海高等英文學校招生（日夜）

振華打字專科學社招生（男女）

元帥

腎部元帥 乙B1034

白帶

立止白帶丸（當日見效 二匣包好）

婦女調經丸（女科聖藥 活人無算）

德法

大贈送醫學書籍

中西醫學函授學校完全免費招生

（一）贈第一期中西醫藥雜誌（二）贈十週紀念醫學特刊（三）贈二十六科醫藥講義錄（四）贈全國學員成績表

以上四種書籍廣贈有志醫學研究之士函索附郵一分寄上海西門方浜橋中西醫院內本校 戊B91

紅酸療法函授

催眠術

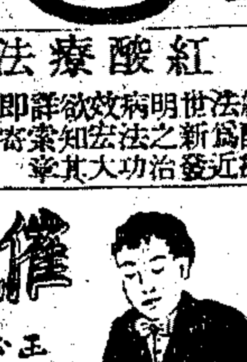

王校面授 必能成功 章程函索即寄 中國心靈研究會 上海北四川路大德里對面二弄

凡用無敵牌牙粉者鑒

凡以無敵牌擦面牙粉袋十枚加附現洋或郵票一元可向上海法租界南陽橋無敵牌發行所取十五年份日曆兩組香水精一瓶牙刷兩枝如在外埠另加寄費二角單購日曆每組一角五分如須郵掛另加郵票五分 家庭工業社啟 B92

蛤蚧酒

蛤蚧商標 功能返老還童 轉弱為強 補身唯一藥酒

本堂選辦正牌道地全活蛤蚧加配上等藥品精製成此酒功能補血和氣培心健脾胃補腰腎添精化痰喘等諸症其功有回天之力

每打十元 每瓶一元 中瓶五角

上海天吉堂監製 北四川路靶子路口

感謝濟生大藥房

耳聾丸 非常靈驗

花柳病指迷

林渭川 獨得之秘 六零六 花柳全愈 最短時期斷根 檢身驗毒 同啟

工部局布告

工部局布告

准於西歷一九二六年一月二十九號星期五下午二時在老閘巡捕房拍賣無人認領之各物件如欲拍者屆時赴該捕房面拍可也此佈 西歷一九二六年一月二十七號 總辦魯和

上海公共會審公廨諭

開灤售品處煤屑減價

（送到每噸洋十元正）

啟者茲為優待本埠顧客起見特將開灤篩屑賤售每噸送到洋十元正（在租界內及閘北地方為止）此外酌加車資如客家自備塌車或船隻至棧裝煤者則每噸洋九元正幸荷 賜顧請至麥根路A字五十四號或四川路六號敝處接洽無任歡迎

電話開灤煤棧西一二三六〇 開灤售品處中央八〇九一

尋人

尋人

昌化王宗文訪弟

招請經理

招請跑街

聘請壽險經理

招盤廣告

招盤

（求資本）

吉屋廉項

召租

大屋召租

上等住宅召租

不取小租新建住宅召租

洋房招租

新造住宅店面召租

特等新造 特等住宅 新式洋房 召租

洋房召租

新屋召租 小讓減租

吉屋招租公館最宜

新屋召租

推盤聲明

受盤聲明

周馥棠聲明

沈少華啟事

王漢倫啟事

上海公共會審公廨告

上海公共會審公廨告

上海公共會審公廨告

謀業機會

優良地皮分租

有地出賣者注意

北四川路房產出售

汽車出售

出售

特別廉價

瑪瑙鈕子每付一元 結子每個五角

全昌首飾號啟

製售雪華者鑒 乾酪原料廉價展期

駐江六區隊營哨聲明 奉詔警備第二第六第三要化浙

同興柴炭號記 榮生朱盤受聲明

同和裕銀號遷移聲明

地主聲明

退保聲明

退保聲明

緊要聲明

受盤聲明

併股聲明

推盤聲明

受盤聲明

遺失聲明

遺失聲明

遺失聲明

遺失聲明

梁應氏聲明

聲明遺失田單作廢

遺失匯票

遺失聲明

遺失田單聲明

遺失存摺聲明作廢

遺失銀行存單聲明作廢

遺失息摺聲明

遺失莊票

聲明遺失

遺失方單

田單遺失聲明

遺失莊票

遺失聲明

遺失方單

遺失聲明

遺失聲明

遺失收條聲明

遺失提單聲明作廢

遺失匯票

圖章遺失聲明

失單作廢聲明

元芳洋行 拍賣放期

禮拜三拍賣 淨潰貨

魯意師摩洋行

創始英一千八百七十四年 自開設至今五十三年

禮拜三拍賣 魯意師摩洋行

瑞和洋行 禮拜三拍賣 住宅

瑞和洋行 禮拜三拍賣

漂布 花緞 呢 中和 大衣 色 條本廠布

三發洋行 禮拜三拍賣

貴重房產道契地皮 三十一畝五分零三毛 大住宅 蒲石路 畝七分正 上連市房及住房 貴重房產地皮 聖母院路 連洋式 三

瑞和洋行 禮拜四拍賣 住宅 木器 洋琴

完件洋行 禮拜四拍賣 同升裝船沉貨及

禮拜四拍賣 魯意師摩洋行

創始英一千八百七十四年 自開設至今五十三年

瑞和洋行 禮拜五拍賣

電汽腳踏車 鐵箱銀箱 磁鐵浴缸 寫字檯 房間式 汽車四部 送貨車

白濁專家 姚佐頓新法
洗射白濁
白濁乃花柳病初步、若不速治、則變成橫痃魚口下疳血淋腫痛潰爛、苦不堪言、本醫生具十餘年經驗、特從泰西各國考察新法、特製各藥水、於此特搜羅最新洗射器械、行洗射之法、功力能將白濁從根本治愈、保無痛苦、病除永不復發、●上海三馬路大舞台對面姚佐頓醫生啟

德國醫學博士
布美
肺癆專家 三至四時
本醫院由德國最有名望最有經驗男女醫學博士念二位組織大規模之醫院、分治心臟胃牙耳眼鼻肺癆傷寒花柳接生小兒婦科一切內外疑難諸症、並備有各種最新診斷器、X光線、人造太陽燈、專治療收效神速、更由諸博士發明新藥數種、（一）專治男女久不生育、（二）專治身體羸弱返老還童、（三）專治花柳極有效驗、一律診視、有男女醫、診金二元、陽曆正月一號起門診、上午八時起下午八時止、上海漢口路十號合組醫院 電話中二二四一

唐拾義久咳丸
百發百中
馬上見功

屈利生大醫生
美容除斑香膏
此爲舊金山名醫屈利生發明、已垂三十年、能除臉上雀斑酒糍白塊黑影晦黯暗色、有不可思議之神效、用法、晚睡前輕敷少許、翌晨洗去、至晚再敷、數天後斑點自退、每瓶七角半、本月份購此藥一瓶、另贈金剛鑽珠霜一瓶、每人限贈一瓶、上海四川路一二四一號金鷹藥房

吉力士男子衰弱專家
雄壽丸
扶陽補腎　添精健體
凡少年新傷老年衰邁、腎臟虧損、精薄精寒、見色流精、遺精滑精、生育無能、腰背痠痛、以及患久白濁、或條癒後之陽萎等症、服用此丸、立能治愈、服後三四日見效、一星期即見功效、藥性和平、毫無流弊、價目每瓶大洋三元、總經理上海三馬路中法大藥房、各埠大藥房均有出售

男女隱病與雜症怪疾欲一舉而治須用最新發明各自療器械
本器械經實驗有效無比、自療萬病、使用簡便、凡欲治病先求乎之自己、隨病與他人難病怪疾、以求己身之快樂幸福、及得滿意之收入、前將高尚生活者、請勿觀望、速附郵四分、索閱詳細說明書、必能使人極滿意、上海霞飛路崇仁里醫械療法研究所啟（乙字）

天佐堂
老牌調經肚痛丸
此丸在廣東及南洋各埠久已著名、成稱婦科聖藥、有回天造化之功、月經不調者服之立可調經、久不成孕者服之必能受孕、
鹿茸大補丸專醫男子腎病
先天不足、後天失調、諸虛百損、腰痠遺精、房事過勞、精神困倦、腎虧各症、靈效非常、每瓶一元、
上海五馬路中 盧信隆總經理

一小時謀生奇術
若欲學不用藥石與器械而能治一切疾患、學習新醫術之新醫學、於最短之時間、得一高尚之職業者、請入本會研究各科學術、必能如願以償、本會由各大專家組成、學術新法、郵票四分、即寄、
國設籌書完善之唯一學術機關、專門教授催眠術及各種新發明學術、既能成功、極易成功、均保成功、上海北四川路大德里內第六號神州催眠學會會長鮑芳洲啟

上海金業交易所股份有限公司第八屆股東常會通告
本公司定於十五年二月七日（陰曆十二月廿五日）下午一時在本公司舉行第八屆股東常會、除報告營業狀況及本屆賬略外、並照章改選理事監察人、凡我股東、請於一月念七日起至二月六日止、每日上午九時至下午四時、憑股票至本公司股務處領取入場劵、屆時會同議決票選、其通知書一項、因多數股東並無住址、按例登報、以補不備、

江蘇銀行廣告
各種存欵　抵押放欵　總行在上海　各滙兌處　收省稅處
本行開辦已十有四年、辦理一切銀行業務、各種存欵、定期活期、儲蓄存欵、均極便利、總行在上海、分行南京下關、蘇州、揚州、鎮江、清江、通州、常州、無錫、杭州、松江、天津、漢口等處、堆棧、

國內要聞二

◉江蘇第三師解散之經過

清江浦通信、江蘇暫編陸軍第三師馬玉仁之軍隊、忽於一月二十三日奉孫總司令命令解散、人心極爲恐慌、全城遂爾閉市、至二十四日午間、鄭軍長派人到浦宣布、該師原有軍官、各支原薪、兵士發給恩餉一月、繳械遣散、人心稍定、謹其經過、有足述者、按第三師馬玉仁所部、原係一混成旅、於民國五年自揚州移調駐紮清江、歷時九載、馬氏個人與地方上感情、尙稱融洽、惟用人不當、軍中紀律、遭人鄙議、人民方面、頗感痛苦、自擴充爲師後、又添招一補充旅、軍隊雖見增多、內部缺少訓練、加之餉項不足、統率爲難、是以去歲與奉軍在淮海間作戰、幾失其戰鬥力、奉軍退後、客軍移防、馬氏頗思極力整頓、在去歲十二月間、孫總司令令鄭軍駐防淮揚、馬氏軍隊、極爲恐慌、擬將該師滯往鹽阜、卒以地方人士、奔走寬坦、始允鄭軍駐於淮安、暫不到浦、並令馬軍集合清江訓練、宜若可以相安無事矣、乃二十二日午夜、淮安縣知事馬甲東、忽奉鄭軍長命令、親齎孫總司令解散第三師命令、及鄭氏私函到浦、馬氏知事不可爲、急召淮揚道尹盧殿虎、到署商量辦法、當即發出辭職通電、二十三日早、鄭軍已由淮安乘輿一帶四面佈防、在黃河灘與馬軍一部分發生衝突、馬軍旋被包圍繳械、其餘各部、經鄭軍宣告解散辦法、定於二十四日在城外給餉繳械遣散、現在馬氏聞已離浦、一切善後、由該師袁得才旅長與鄭軍接洽辦理、大約可望無事、據聞此次解散原因、一由該師軍紀不佳、爲人攻訐、一因有人別具作用、當面向孫氏力保馬氏、且託人爲之奔走斡旋、言語閃爍、遭人疑忌、遂致出此也、

揚州通信、馬玉仁在揚之行署、及第六旅軍隊一部、被駐揚陸軍第七混成旅長楊岫海派軍繳械、每名給資十元、遣散回籍、於該兵所着之制服上、一律蓋「廢兵」戳字、並悉北河下石將軍巷第一補充團長程雲飛之住宅、亦被其查抄、嗣以邵伯來鶴寺、駐有該師軍隊一排、亦派軍隊星夜前往繳解、地方無驚、被繳解之軍、已於二十五日上午解來揚地發落、茲錄楊旅長之布告如下、案奉浙閩蘇皖贛聯軍總司令孫令開、爲密令事、查暫編江蘇陸軍第三師、現駐揚州淮安鹽阜興化漣水等處、其司令部駐清江淮陰各地、近日迭據報告、該師各部、於戰後軍紀廢弛、擾害閭閻、若不從速處置、殊不足以安地方、而整軍紀、茲令陸軍第十師長鄭俊彥密爲籌畫、妥速辦理、收繳第三師槍械、藉謀地方治安、在此期間、該旅長所部、暫歸鄭師長指揮等因、奉此、本旅長遵即派第一團團長上官雲相、帶該團一三兩營、前往淮安、歸鄭同辦理、頃准鄭師長灤電內開、已於本日將馬師各部之武裝、完全解除、地方秩序、均極安謐等因、奉此、除將駐揚馬部、業於本日派隊繳械遣散外、合亟布告民人等一體知悉、倘有不逞之徒、造謠生事、或藉端煽惑、一經查出、定即從嚴懲辦、又南京消息、馬部八千餘人、已解散者兩團、共繳械來福槍四千餘枝、盒子砲二百餘枝、預計二十七日可以完事、又清江消息、連日因解散馬部、異常恐慌、

◉江蘇清理官產之變更

▲太湖湖田三十餘萬畝　變價充浚墾淮河經費

江蘇官產、現時以太湖湖田爲大宗、處長曾樸現任政務廳長、以不能兼顧、日前提出辭呈、文云、「竊查清理江蘇官產事宜、自十一年七月處長再被委任、屆今已越四年、黽勉從公、愧鮮成績、加以上年四月、迭奉軍省令准、會同太湖水利工程局另設專局、開辦湖田、當日處長兼任、每懷汲深綆短之虞、今日備位政廳、尤懍越畔侵官之誡、況官產總成終末、湖田方在造端、遙領則轉礙進行、兼顧則必滋叢脞、一再思維、惟有懇請鈞座俯念處長才能鮮薄、准將清理官產及太湖湖田局兼差、一併開去、以免誤公而清權限、至以後官產湖田、或分或合、如何責成辦理之處、統候鈞裁」、此經孫陳會商、決定照准、已訓令財政廳、此後關於官產事務、由廳附設管理處、委一毛任辦理、原設清理官產處即行裁撤、至太湖湖田事務、暫任財政廳長兼領總辦、蘇州仍設湖田局、另委一會辦、管理太湖湖田、計共三十二萬餘畝、現今收入租金、年共十三萬餘元、平均每畝租價、僅及四角、擬即變價招墾、擬某紳援照墾公司成案、依照國有荒地承墾條例、每畝照繳價銀六元、合共三十餘萬畝約二百萬元、分三期繳價、指定此項田價、爲浚墾淮河專款、不得移充別用、浚墾籌備處暫附設南京全省清鄉總局內、以清鄉總辦沈同午籌備進行、一俟湖田變價第一期款項繳到、即編制撩淺軍、就清鄉兵隊中抽調開浚馬

◉蘇省現時清鄉章程

蘇省辦理全省清鄉、分江南北爲十區、設十專局、每局月支七百零三元、所有詳細辦法、已訂定專章、披露如次、「江蘇清鄉章程」第一章總綱、第一條、蘇省頻年兵燹、四民失業、現雖軍事平定、而潰兵四散、軍用器械隨處遺蹤、如以當地莠民及土匪等類、爲害閭閻、後患堪虞、此次將全省清鄉、以安良除暴爲宗旨、並以最短期間、保地方之治安、而收一律肅清之效、第二條、本屆清鄉、以調查戶口、嚴緝匪類、遣散潰兵、清查槍械、爲進行之方法、第三條、全省中凡係經過戰事之區域、及素多匪患之地、均應設立專局、辦理清鄉事宜、惟此項專局所轄地點、得視察情形、酌量分設、第四條、各道設清鄉會辦、由全省清鄉總辦呈請軍民兩長、會委各該道道尹爲清鄉會辦、第五條、各縣設清鄉分局、由全省清鄉公署委任各該縣知事爲主任、縣警察所長或一等警佐爲副主任、承該管清鄉專局之指示、辦理清鄉事宜、第六條、本屆清鄉所需用之軍隊、由總司令指定、至必要時、由清鄉總辦呈明後、得指揮調遣、至各地水陸警察、及各地方保衛團等、均須受清鄉總辦之命令、暨各局駐辦之指揮、襄助辦理、並由清鄉公署呈請總司令、通行蘇省各地駐防軍隊、暨浙皖鄰近區域內所駐水陸各軍警、遇有大股盜匪發現時、應會同各該軍警、協助合剿、以期殲滅、第七條、本屆清鄉、凡清鄉人員務須切實奉行、於最短期間得收成效、俟辦理完竣後、將清鄉成績呈報查核、第二章清鄉機關之設置、第八條、清鄉機關之設置、及人員之編制如左、㊀全省清鄉公署、㊁各屬清鄉專局、㊂各縣清鄉分局、㊃就各縣分劃若干區、定名爲某縣清鄉第幾區、以該管區董爲區長、設助理員若干員、㊄就各區劃爲若干段、定名爲清鄉第幾段、遴選本段公正紳董、委充段長、設助理員若干員、㊅於清鄉公署及各清鄉專局、設督察差遣等員若干員、隨時派赴各縣區段、查察成績、以上各屬清鄉專局駐辦、由清鄉總辦呈請總司令委派、各縣清鄉分局正副主任、由本公署委派、各專局辦事員、由各駐辦遴選呈請本公署委派、各縣助理員及各區段人員、均由各縣正副主任遴選委派、呈報該管駐辦、轉呈清鄉公署備案、第九條、清鄉總辦承總司令命令、綜理籌劃全省一切清鄉事宜、督飭各局、舉辦清鄉、遇有重大事件、應先電請總司令省長核示、第十條、各專局駐辦秉承總辦、辦理清鄉事務、並指導各縣正副主任、籌議進行、所有各縣正副主任暨各區段辦事人員、均應受該駐辦之指揮、第十一條、視察員嚴密考查各縣區段一切清鄉事宜、並將成績隨時報告該管專局、以便轉呈清鄉公署、第三章清查戶口、第十二條、全省清鄉、應先從清查戶口入手、辦法最爲重要、由清鄉公署擬定編查細則、及戶口冊籍表格、並門牌式樣等、業由省署規定、委派專員分赴各縣舉行在案、此次舉辦清鄉、仍照前定辦法、詳細考核、再飭切實奉行、第十三條、各清鄉專局督同各縣正副主任、指揮當地軍警、嚴密清查戶口、每一區段清查完竣、即行報告各該縣正副主任、轉報該管清鄉專局、再由該專局派員抽查若干戶口、確係詳實、再轉呈清鄉公署、彙報總司令部省長公署、第十四條、各地居民良莠不齊、清查戶口時、應分別登記詳細職業、其有無知愚民爲匪誘惑、收藏票布僞證等件、應先剴切曉諭、限期繳銷、並由各當地紳董出具妥保、予以自新之路、第四章嚴緝匪類、第十五條、首要盜匪、由清鄉公署或清鄉專局派員查實、或由地方人民指名控告、經派員查實、立予究懲、其有著名巨匪潛匿在外者、並應懸賞通緝、以消隱患、第十六條、凡愚民被匪誘惑、或妄從或被脅、並未犯有重大案情、以及曾經爲匪、現已改悔自新、經村董證明、情有可原者、均應免予追究、概不株連、仍令自覓該管區段公正紳董出具保證存案、第十七條、凡當地莠民及流氓、責成該管警察分別勸懲、如有外來無業流民、形跡可疑者、隨時由當地軍警勒令出境、或妥爲安置、並隨時報告清鄉專局查核辦理、第五章遣散潰兵、第十八條、蘇省頻年經過戰事地點、潰兵四散、或私藏槍械、應由各該管軍警隨時報告、由各縣清鄉正副主任妥爲資遣、或報告清鄉專局辦理、槍械則沒收之、第十九條、凡遇有多數潰兵過境、或潛居村鄉、一經訪聞、或得報告、即由各清鄉專局電請總辦調遣軍隊、隨時遣散、第二十條、凡潰兵所遺藏之槍械、由當地人民隨時報告、或訪查確實者、由各該管軍警即行收藏、並隨時呈送該管專局、轉呈清鄉公署、第六章清查槍械、第二十一條、凡人民因自衞購藏之軍械、准由該人民自行呈報各該管清鄉區段、轉報各縣正副主任、查驗確實後、再行轉報各該管清鄉專局、派員查驗給照、是項槍械免予收繳、准予該人民自行保管、惟給照後倘有暗中接濟匪黨、或自爲盜匪等情、應呈報清鄉公署懲辦、第二十二條、前條業經查驗給照之自衞槍械、應造具清冊、按月呈送該管專局、轉呈清鄉公署、彙報總司令部及省長公署備核、仍由清鄉公署隨時派員抽查、此項自衞槍械有無短少情事、以昭慎重、第二十三條、第二十一條所列清查槍械事項、須參照省署頒發之檢驗各縣保衞團及民戶公私槍械辦法、酌量辦理、並將辦理情形、呈報清鄉公署核辦、第七章附則、第二十四條、各縣警備隊保衞團是否得力、應由清鄉公署詳細考查、就各該縣地方及經濟狀況、設法整頓、並擬定切實辦法、呈請核定、以重防衞、第二十五條、辦理清鄉人員如能勤奮從公、勞績卓著者、應准其案請獎、以資鼓勵、其有調查疎忽、辦理不善、協助不力者、應分別輕重、酌予懲處、第二十六條、辦理清鄉人員及軍警等、凡屬緝捕有功、或因公受傷者、應各照軍警賞卹章程、從優辦理、如有勾結地痞土豪、藉端騷擾情事、一經查實、即依法懲治、第二十七條、清查戶口時、人民如不服從、或違犯清鄉辦法、以及挾嫌誣告、並害及無辜者、即依法究辦、第二十八條、清鄉經費、除清鄉公署及各清鄉專局、由省籌備外、各縣分局經費、由各縣設法自籌、報明該管專局、呈請清鄉公署轉呈總司令部及省長公署核准撥用、在各縣未經籌定以前、各該分局應用款項、暫由各縣自行籌發、第二十九條、凡前數章各項辦法、詳細章程、及各項報告調查表式、另訂呈核、第三十條、本章程如有未盡事宜、當隨時修正之、第三十一條、本章程由核准之日施行、

◉杭州快信

▲鎮海要塞司令陳天爵、業已接任、原任張伯岐調允鎮江要塞司令、擬先來杭一行、即赴甯謁孫、預備履新、

▲財政總長龔心湛之弟龔心銘、爲餘武汽車事宜、來杭與路局沈局長及汽車公司顧董事長、商決一切、已於昨（二十五）日夜車返滬、

▲海沙場鹽斃販私、釀成風潮、運署據緝私統部呈報、昨派執法官前赴海甯、會同縣鹽兩知事、提集人證、秉公訊辦、

▲駐徐砲兵旅部及三團一營、前日已移駐南京勸業場、有於明正返浙消息、

▲杭海（杭州海甯）縣道汽車公司、現因陰曆年關、先將自塲子達喬司一段、於二月一日售票通車、計分塲子河岸下菩薩弄口寶積宮家埠白井頭喬司八站、

▲二師四旅各團營長連佐、今（二十六）年齊赴總司令部、當由盧總司令接見、分別勉勵、

▲紹屬鹽公所現呈運署、上年七月至十二月止、實銷比較、計短二萬二千四百二十七擔有零、請予察辦、昨令緝私統部、捕務廢弛、應即查案議懲、以儆疲玩、

地方通信

松江

▲劉公擄人案何多　楓涇鎮瀛涇十八圖圖董趙步青家被劫後、人衆尙未破獲、而該鄉十八圖圖董諸根山家、及金山衛鄉李二圖盛福根等家中、均以被劫擄人聞、查楓涇十八圖圖董諸根山家、本月二十四晚、被土客匪徒持械肆劫、事主全家五人、全部被綁、根山夫婦、尤被匪砍傷、勢頗沉重、即被劫數目、亦頗不貲、至金山衛李二圖盛福根家、亦爲土客匪徒劫掠、事主受傷、損失甚大、業已分別報縣、委令楓涇等林警務分所長馳往勘驗矣、至楓涇縣議員懷紀懷等、因鑒於本鄉盜匪充斥、特電陳南京孫總司令陳省長請予通緝、文云（銜略）松江縣楓涇市豬根山、遍被溺擾案中被擄傷人、盜案迭出、匪徒猖獗、民不安枕、乞賜檄縣勒限破獲、通令兩緝、以靖閭閻、（下略）

蘇州

▲沈雅卓被拘又釋放　常熟議員沈雅卓、因欠債被拘一案、已誌本報、茲悉地檢廳於二十五日下午、派警至閶區五分所、將沈及滬公廨偵探王晉卿等二人、傳廳庭訊、結果、以該探等來蘇辦案、非但無滬地廳公文、前拘沈之前、亦未會同本地司法及行政官廳派員協理、蓋屬私擅逮捕、故初擬當庭將滬探收押、繼請由高檢廳示知、着將滬探訓斥釋放了事、地廳乃將滬探大加訓斥釋放後、沈雅卓亦同時釋出完案、

▲地檢減政計畫　吳縣地方審檢兩廳、每月開支、共須三千元左右、前規定之經常費、月祗六百元、以故不敷甚巨、且此次經常費、時被拖欠、故祇得將收下之罰金等項、撥作開支、然仍時有捉襟見肘之虞、因此現任地審檢兩廳長岳秀華、朱後烈、預備此後如經無指定之可靠經費、惟有減去法庭兩所、其他各項、亦概撙節辦理、此種制足適應之計案、現正在劃籌中、何日實行、尙未預卜耳、

▲盤門外草屋失慎　昨（二十六）下午二時餘、盤門外稅關附近、江北人王雲生家、草屋失火、共延燒比鄰十一家、消防隊及救火會、均聞報赴救、閶區警察長、亦親往維持秩序、一時遍遍威閑、旋撲滅、

崑山

▲市公所防佔官地辦法　本邑市公所、向對居戶砌造房屋、建築河埠、均須居戶將界地報經勘明後、始許動工、所以防止侵佔官道官河、刻因日久玩生、人民多不遵行、刻聞改歸水木作負責、凡有承攬工程、須先向市公所報請察勘、如有不報、一經察出、對於該水木作、有相當之處罰、

無錫

▲太湖特區清鄉專局昨日成立　駐錫水警第二區吳區長蘇海亭、奉江蘇全省清鄉總辦沈同午委爲太湖特區清鄉專局駐辦後、即晉省請示機宜、並具備防一艘、大令六枝、小令六枝等情、已誌本報、茲悉昨日（二十六日）下午三時、在區署正式成立、並將大令供奉在大堂中間、發表就職儀節如下、（一）奏樂、（二）升砲、（三）就任、（四）拜令、（五）拜印、（六）啟用關防、（七）奏樂、（八）職員恭賀、（九）職員謝委、（十）來賓各官紳恭賀、（十一）禮畢、所有各部職員、均已委定、書記長陶詩伯、副官馬振元、第一科長蔣照鑄、第二科長何仲明、法官王鵬遠、方鳳韶、督察員顧家騏、陳荼泉、薛湘松、何公榮、張杰、德署七八九子四隊長王武升、李國城等任偵緝警、

▲烟酒稅務收機關　本邑烟酒稅務、每年爲三萬元、向由稅務公所征收、由烟酒商每月認繳八百餘元、稅所方面、保徵征性質、近江蘇全省烟酒稅務局長劉潛、爲整頓稅收起見、將各縣設立專局、不由稅所征收、本邑委派稅英偉（南京人）爲征收員、聞於昨日（二十六日）由甯來錫、租賃光復門內王姓房屋爲征收總處、上午派總務主任朱錦章（常州人）文牘主任洪進之與稅務所長王君賓接洽移交手續、王因辦票等尙在烟酒商處、一時手續不及趕辦、請求展期、故當日未能移交、稅於當日即致函縣署、請求出示佈告、並請警所協助、並在黃埠墩太平橋壩橋等處、設立稽征分處、委定沈長林宋哲臣張子安等爲分處主任、並定今日（二十七日）下午、邀請烟酒商、開會討論征收進行辦法、但各烟酒商、前曾呈請劉總局長取消設立專局、嘗被批駁不准、未知今日各烟酒商應邀赴會否、

常州

▲縣參事會開會紀　武邑縣參事會、二十五日下午開會、到議員過半數、翁知事派二科主任陳錫九代表出席、其提議事項、㊀縣知事函請審查十四年度預算、咨交縣議會覆議案、㊁縣知事咨請核復十四年度預算不敷、宜如何共圖救濟案、㊂張參事員定議、提議各市鄉應辦事宜、以惠窮黎案、㊃縣參事會函送代議政成鄉公民請籌撥費提起選舉爭議案、各案討論結果、第一第二案合併討論、本案數目繁重、非一時所能稽核、應付全體審查、定於二十七日審查完竣、繼續開會、提出審查意見、再行議決、第三案原案所具理由、極爲正當、應即通過、請縣署通令各市鄉董、查照原案、切實舉辦、第四案、本案事關選政、所有辦理情形、須先付審查、再行開會解決、並經公推張定漢、沈迪、劉宗芸、陸其煥、周仁洛五人爲審查員、至五時許散會、

南通

▲擇烟稅局長就職　通如擇烟稅局停頓數月、新局長丁觀芝、自日前奉委來通後、與前局長接洽移交、並籌備一切、業已佈置妥貼、賃定城南馬路房屋爲事務所、於二十二日設局辦公、並呈報總局備案、

▲總商會籌徵物品　通崇海泰總商會、近以美國費城萬國物品展覽會、爲期不遠、應即徵集物品、先送南京審查、惟此事頗爲繁難、特於二十四日函請孫謹臣爲籌備主任、並擬通告工商界預備應徵、

鎮江

▲第六旅軍隊奉調赴甯　駐鎮第六混成旅第二團第一營一連步兵、於今晨十時許、奉令開拔赴甯、當由路局人員、預備廂車一輛、鐵篷車三輛裝運、該連軍士、身荷槍械、腰懸包袱、至車站時、即將軍用等品、以及箱籠行李等件、搬運上車、開往南京佈防、

▲商會推選各股委員長及理事　商會經濟事務兩股委員、前經推定、今日（二十四日）午後一時、開第一次常會、推選委員長及理事、當經推定于立山君爲經濟股委員長、張詠韶、李松張二君爲理事、李松張爲事務股委員長、鄒萬青、陶燮吾二君爲理事、並經議決、此後定於陰曆初五日二十五日爲常會會期、人數過半、即行開會、

徐州

▲兵災會對於賑務之近聞　徐屬八縣兵災善後委員會、成立以來、功績昭著、前定冬賑二十四萬元、業已查放、刻又加增八萬元、故急賑冬賑、一併施放、應援爲數較多、稍能濟用、惟來年春荒、需款尤巨、刻由正副委員長楊懋卿、王浩如兩君、呈請孫馨遠司令、謂既五省一家、應不分畛域、在五省境內、暫加常關・交通・烟酒三項附捐、並將江南善後券、改爲江北慈善券、得款悉辦江北賑務、事涉慈善性質、必邀核准、則一般貧苦難民、又得一線生機矣、

▲魯南戰事之近聞　刻得他方傳來消息、新（雲鵬）張（宗昌）業已默契、前日濟甯齊陽戰事、雖甚激烈、直至離兗數十里、砲聲可聞、新部毫未過問、濟甯有入魯軍手中之說、李部多向西南逃散、又在紫羊山作戰、李部又敗、昨（二十三日）夜十二時、有豫軍敗兵三百五十餘名、官佐十八員、自濟甯一帶、徒步到徐、經徐州總司令部派員點驗、並無攜帶武器、稍予供給、當即遣送出境矣、

▲莫永貞過徐赴甯　昨有張之江之代表莫永貞、由鄭州來徐、今（二十四日）早赴甯謁孫、對於時局、有所接洽、

嘉善

▲砲團長調升要塞司令　駐本邑陸軍第二師砲兵團長劉玉印、茲奉聯軍總司令電調爲江陰要塞司令、所遺團長一缺、聞以該師補充團長馬某調充、

▲越獄案續誌　縣監於十四日夜逸去無期有期等犯三十一名、情形業誌前報、茲悉逸犯業由水陸警隊先後緝獲三等六名、在逃餘犯、並經縣署通函鄰縣、一體協緝、管獄員楊世傑、實負本案責任、業奉高檢廳指令撤差留緝、

嘉興

▲請款發給歲米　嘉興連歲歲歉、今茲尤甚、民間已十室九空、貧戶衆多、待哺嗷嗷、雖有施粥廠之設立、究屬不能普遍、値此歲暮、若不設法賑濟、睹彼貧民、殊難卒歲、現地方紳耆朱福洪等、有鑒於此、援照歷年成案、呈准縣署、於縣稅公益費項下、撥洋六百元、以濟購米散給、二十六日已向縣參事會具領款項、購備米票、一面調查貧戶數目、以便散發時有所標準、且因今歲米石昂貴、六百石不敷散發、故另由縣撥洋二百八十元、一併備米散給、俾惠貧民、至普濟堂、濟生會等慈善機關、亦將於日內散發米票、惠濟貧民、

湖州

▲新創恒昌錢莊　商界沈芸齋等、集資二萬四千元、創設恒昌錢莊、資本分爲十二股、業已如數募足、聘定許印梅沈文爲經理、年內暫爲子弟弄、先行營業、一面選覓相當地址、定於明春正式開莊、

▲附郭發生刦案　南門外魚鱗墩附近、有柏樹灣、於前晚突來盜匪多人、闖入行刦、未幾、一俟膽至門外、呼鄰乞援、匪即閧聲而逸、然損失已屬不貲矣、

甯波

▲歡送陳薌雄赴鎮履新　新委鎮海砲台司令陳其蔚、已於今日（二十五日）上午十時、赴新寶順兵艦赴鎮就任矣、當其離甬時、各界歡送者、頗爲踴躍、如商會會長俞佐庭、參會、縣議會、農會、市政籌備處、及警察廳、道尹公署、鎮司令、縣公署等各代表、并由紳士袁端甫等多人、第十混成旅、則派兵士二排、在岸歡送、臨啟椗時、并鳴砲百響、以表歡送、旁觀者、殊形擁擠、新江橋上、幾有人滿之患、

▲檢查郵電員撤回　甯波前在戒嚴期間、會由甯台戒嚴司令部、訓令警察廳、派薛耀相吉傑英等檢查郵電、茲因時局已趨平靖、故該案會由指揮處呈司令部撤銷、聞昨日已將該檢查員實行撤回矣、

九江

▲久興紗廠尅日開機　江西實業狀況、素不發達、兼以僻居一隅、復經頻年兵燹、實業一層、幾乎無人顧及、迨至一九二〇年間、始有贛省巨紳張勳・周扶九・陶家瑤創辦九江久興紗廠、該廠股份、以張周二人爲最多、經營則由陶氏一人擔任、綜計此五年間、紗市不振、復以銹價關係、其中屢經波折、更因股份不滿、由陶氏一人維持、昨經該廠、見內部機器全部、均已裝就、建築亦從事修整、頗有蓬勃氣象、據廠中人云、陰曆明正、准可開機、

今日各舞台戲目一覽

戲院	夜戲	要角
大舞臺	十一本 十二本 狸貓換太子	黃玉麟 小達子 毛韻珂 賈璧雲 趙韻聲 趙如泉 劉筱蓉 姚鈺卿 張桂芬
更新	九十本 飛龍傳	楊瑞亭 趙君玉 小楊月樓 小三麻子 夏天人 劉四立 李人俊 于星垣 韓金奎
笑舞臺	日 全部玉堂春 夜 上海一滑頭	朱詠芬 鄭正秋 愼愁紅 張治兒 傅秋聲 譚志遠 馮鎮馨 王无能 張大公
廣舞臺	日 風流都督 夜 鏡渡俏兔	白玉堂 肖麗亭 觀東全 劉笑希 鐵牛 馮顯榮 小蘇 金山 小娥貞

今日各影戲院戲目一覽

戲院	戲目
中華	女俠李飛飛（中國影片）
奧迪安	慈母敗兒
卡爾登	眞假叔母
恩派亞	怒潮淹城記
上海	月宮寶盒
通俗	佳期（中國影片）
卡德	原璧歸趙
閘北	破鏡重圓
國民	頑皮姑爺
新愛倫	好哥哥（中國影片）
夏令配克	酒後風波錄
平安	競艷情花
愛普廬	前途幸福
中央	人面桃花（中國影片）
共和	一串珍珠（中國影片）
中山	奉直大血戰（中國影片）
五洲	狗爲人緣

遊藝場	戲目	要角
天蟾	汾河灣 全部風波亭	劉筱衡 常春恒 劉漢臣 劉奎官 安舒元 何雅秋 劉玉琴 筱楊猴 張韻亭
天韻樓 大京班	風波亭	黃吉瑞 譚紅梅 周遇卿 陸子良 姜鴻聲 胡少鵬 小桂芬 小長勝 劉鬼山
先施樂園	日 烏龍院 義旗令 夜 二本狸貓換太子	花義俠 張紅艷 麒麟童 花美俠 牛桂芬 王子雲 小鈞培 小鳳鹿 蓋春樵
小世界 越劇	日 奧花計 夜 玉堂春	王佩卿 沈碧霞 夏連慶 張琴仙 謝碧雲 白玉堂 張志錦 尹財林 吳得雲
小世界 笑社	日 明倫堂 夜 呆中緣	宋掌輕 吳一笑 姚一民 劉天淚 顧劍秋 蔣倩紅 洪似笑 陳別魂 蓋呆兒
小世界 新劇場	修理佈景 提早封箱	王情夢 葉文英 張桂笙 陳明珠 周楨增 黃蕙芬 趙一金 鍾一嘯 謝颯
大世界 大京班	日 捉放曹 濮陽城 夜 汾河灣 鐵公雞	張紫珊 單德元 王蘭卿 朱友奎 袁奎官 邱德成 佟春廷 劉長寶 吳品仙
大世界 紹興班	日 灘湯記 夜 一龕花	岩煥亭 王永春 雪玉梅 支維永 高金翠 李杜芳 周鳳林 陸雨香 姚松芳
大世界 新劇場	日 三請陳伯和 夜 香衾重暖錄	張嘯 顧無爲 林如心 天 陳秋風 朱雙雲
大世界 髦兒戲	日 硃砂痣 翠屏山 夜 汴梁圖 李陵碑 嫦娥奔月	金殿英 金芳臣 馮素蓮 張文英 蔣月紅 小月來 景玉峯 湯桂芳 小玲瓏
大世界 大京班	日 目蓮僧 打鼓罵曹 夜 斬黃袍 三雅閣	蔣月樵 陳普雨 江碧雲 潘雪艷 王少芳 鞠德奎 李迺芬 郭坤泉 倪鴻聲

新世界
贈品
百戲大會
詳細游藝節目
請閱本世界報
戲目欄

教育消息

專電

北京　昨日俄文專校生、在外部相持至戌刻、結果由王寵惠易培基調停、擔保聘任徐謙始散、(二十六日上午十二鐘)

廣州　廣大預科生、因學校不准提前放寒假、昨日全體總請假離校、(二十二日下午三鐘)

要聞

全國國語運動開幕後昨訊

▲上海　法租界南陽橋北國語專修學校、於昨日下午一時起、開分區國語運動游藝會、國語圖書展覽會、又該校附屬小學舉行第三屆畢業式、及懇親會、由附小主任許逸伯君報告後、即照節目依次表演、以該校三四年級表演之「國語運動的成功」為最有精彩、頗博來賓歡迎、來賓約五六百人、迨散會、已鐘鳴四下矣、

▲寶山　寶山縣公立第三小學校、聯合西江東江兩校、發起舉行國語運動大會、日期在本月二十四日上午十時起游行、下午一時半起開游藝會、觀者甚衆、引起社會上之影響不小云、

▲吳縣　吳縣教育界、對於國語運動一事、積極進行、不遺餘力、昨日(二十五)下午該縣國語運動籌備會　特聯合蘇城各高初級小學及一師一女師附小等校、假青年會大會堂舉行國語運動大會、其秩序如下、第一次表演、自一時至五時、(一)奏樂國術、(二)唱國歌、(三)會長宋續臣致開會詞、(四)音樂、(美專)、(五)唱全國國語運動大會會歌(市一八校)、(六)演說、(馬國英)、(七)會話、(市二六校)、(八)文藝表演「明日」(市二八校)、(九)滑稽雙簧(市一七校)、(十)國語字母歌(市一八校)、(十一)會話、(市二九校)、(十二)麻雀和小孩(市三校)、(十三)歌劇(康濟)、(十四)方言之誤、(縣女校)、(十五)快樂的星期日(一師小)、(十六)國技(許太和尹介眉二君)、第二次表演、六時至十時、(一)音樂、(美專)、(二)跳舞(縣女校)、(三)講演(康濟)、(四)火棍(朱崧生君)、(五)百年香歲(二女師小)、(六)錄歸來、(一師小)、(六)歡呼散會、各校學生表演均有精采、並國語亦極純熟、男女來賓、到會者在千人以上、盛極一時、惟是日來賓人數頗雜、場中時有呼好呼倒好等聲、

▲南通　南通國語運動大會籌備會、二十四日開委員會、到者有孫緝先・錢嘯秋・孫東樵・管森保・葉孟甫・鄒玉衡等、由主任委員曾書因主席、報告會務進行近況、公決事項如下、(一)會刊繼續編印、徵求富有趣味之稿件、酌加插畫、作為不定期刊物、(二)致函餘西區教育會、請贊助學生組織之國語運動游藝會、(三)提燈會定陰正元宵節舉行、由城區各校組織、由會選製彩燈二百盞、「另託女校精製彩燈多種、如私人自製燈彩加入者、亦甚歡迎、燈上均綴有「提倡國語」「國語運動」「快學國語」等字樣、屆時擬請警察派警維持秩序、並請派軍樂隊加入、各校提燈學生人數、大致派定、是日集合地點、在代附校操場、游行路徑及經備事宜、容再集會磋商云、

湘省補助私校經費之詳數(湘)

湘省私立學校、最為發達、其成績亦多較公立學校優美、故政府對於各該校補助費、按照學生名額與班次、逐年分別增加、以示提倡、而資鼓勵、其十四年度、所發各私校補助費、業經政府造具詳冊咨送省議會開會審定、共四十八校、計二十六萬九千六百三十二元、其各校補助數目誌下、代用女子中校一萬元、模範平民學校二千元、明德中學一萬五百元、兌澤中學一萬二千元、復初中學九千元、楚怡學校二萬四千零二五元、修業學校二萬零三百三十八元、孔道小學一千三百三十五元、培德女學二千九百元、崇實女校三千六百七十一元、衡粹女校九千四百二十一元、福德女校五千三百三十六元、組能女校三千一百元、周南女校四千二百五十元、道南中校六千元、幼幼小學二千二百元、循程小學八百零一元、南華法政五千七百元、新民中學四千八百元、含光女校二千一百三十四元、務本女校六百六十五元、大麓中學四千元、民本女校五百八十二元、雲陵新民學校三百三十二元、湘治法政一萬一千元、達材法政八千元、岳雲中學一萬九千五百另一元、妙高峯中學一萬元、育才中學六千一百二十元、廣益中學四千六百六十七元、育英小學九百三十四元、周南女學二千七百五十一元、尚德女學一千零六十四元、自治女學一萬三千五百另六元、養能女學二千一百三十六元、成章中學一萬二千元、愛蓮女學五千一百元、隱儲女校七千三百三十七元、啟明女校一萬六百七十元、建本女校一千一百六十四元、含英女校一千零六十四元、導盲學校八百元、明憲女校三千六百元、迪智女學一千零三十四元、醴泉小學七百三十四元、四德女校二百一十六元、純德女校五百三十二元、陽翰小學五百三十二元、

教育部考試各省留學生餘聞

教育部考試各省留學生名次、已誌本報、茲聞教部布告、內有除浙省來電聲明家事一科為該省需要應將送考該科之女生駱雯特准補缺外等語、但浙教廳並未有此意、致教部原電云、教育總長鈞鑒、浙省留學考試、定為家事教育理工三科、前經電陳在案、鈞部正在辦理複試、乞顧全地方需要、幸勿變更科目、浙江教育廳長計宗型、

丹徒市教育會改選職員

丹徒城廂市教育會、前日在該會開會改選職員、共到會員四十餘人、由九時起投票、至十二時止、縣署特派李馨佐到場監視、秩序井然、至午後二時開票、結果殷誠得三十七票、當選為正會長、李漢强得二十八票、當選為副會長、柳印芳・潘佑人・茅沛恩・徐錫璜・吳啟鑒・莊啟智・趙頌清・李培發・何培榕・潘九人、當選為評議、現已呈報縣公署、不日即召集各新職員、行就職儀式、

紹興縣教育會舉行冬季大會

紹興縣教育會、於本月二十四日舉行冬季大會、由陳會長主席、提議各案、㈠張彭年提議之本會應發起組織紹興國語研究會案、議通過、由大衆公推魏安英之鍾等四人、起草提交下屆常會、議決組織、㈡吳之鍾等提議之各校國語科應注意教學口語案、通過「並由本會通知各校施行、㈢吳之鍾等提議之統計全縣教育事業測驗學校效能、以資興革案、理由通過、辦法仍由原提案人修改提交常會、議決施行、㈣陳縣等提議、由常會移交組織紹興平校聯合會案、通過、㈤沈秀山提議之開放城區夜戲、以裕學欵、并維平民生計案、打銷、㈥沈秀山提議公請徐氏侵佔戲資備案、議決、保留至下屆常會云、

江陰縣童子軍教練會議紀

江陰縣童子軍總教練員、於二十四日下午一時、假普寺巷事務所開教練會議、出席者葉浩然・張詩農・蔡雁賓等、由葉浩然主席、議決事件如下、(一)推舉張詩農、葉任第一區教練員、統轄縣中縣小公一轄延陵鎮君永市一三七等校童子軍團、周可民任第二區教練員、統轄公三公四公六等校童子軍團、(二)派員考查全邑童子軍團成績案、議決、規定辦法三項報告、由前事會核定、(甲)考查時適初級課程、尚未修畢、或暫時停頓、以及服裝、尚未置備、缺乏教練員者、均應暫時取銷其註冊、由考驗員據實報告、(乙)考查各團成績、由縣區教練員分任之、旅費由本會核給、(丙)考查於四月十五日以前、將考查各團成績報告本會、(三)聯合籌備日期、定五月十三十四兩日舉行、地點定砂山花山黃山三處、提交前事會擇定一處行之、辦法公推葉浩然起草、交下屆教練會討論、議至三時散會、

本埠

胡教廳長在滬之行動

▲今日赴吳淞參觀學校

江蘇教育廳長胡庶華、來滬視察等情、已誌本報、茲悉胡氏於前日上午赴商品陳列所參觀鋼鐵廠・砲廠・槍廠、由陶總辦招待、并留午餐、下午同赴龍華製彈廠、參觀畢後、便道至私立南洋中學視察、昨日赴上海縣立各校視察、由縣視學朱春生陪同前去、今日將赴吳淞參觀政治大學同濟大學、并視察省立水產學校、現寓北京路一百四十五號久大精鹽公司、

陸規亮擬訂省教育經費劃分辦法

陸規亮君、受鍾淑進等諸友人之委託、收取國省立各校教育經費根本辦法、於是本其十二年分所建議縣市鄉附稅外劃分方法、究非兩月以來、閱有六萬三千餘元、但陸君以為如此支支節節、由韓省長通飭各縣照辦之成案、業經應允、爰於前(二十五)日邀集黃伯雨黃任之沈信卿楊衛玉張受之李杏生諸君、在省教育會、商量辦法、均甚贊同、並將陸君所擬之省附稅劃分簡則、一致通過、茲探得陸君致江蘇教育行政委員會函及簡則錄如左、

▲致教育行政委員會函　敬啟者、省教育經費為數萬分、承思整理、規亮於二十五日、邀請黃伯雨沈信卿黃任之楊衛玉諸先生、到省教育會商議省附稅劃分方法、會議結果、規亮所擬之省附稅劃分簡則通過、茲特寄奉二十份、敬請貴會斂正、如荷贊同、請即陳省署通令各縣施行、至級公誼、

▲省附稅劃分簡則　一、本簡則、遵照省長第一號指令核准之督催教育經費方法、加以施行手續、由督催員會同知事執行之、二、本縣徵收上下忙銀漕糧特稅、國稅每兩銀一元五角、省附加稅二角五分、縣市鄉附稅三角、合收二元五分、漕糧特稅國稅每石銀三元、省附加稅一元、縣市鄉附稅一元、合收五元、分立專冊三本、以清界限、一、國稅省稅縣市鄉附稅、由糧櫃各徵收員、逐日交稽徵員、經稽徵員核準、塡填各專冊、黏交縣署會計員、當率須資三、每日收入總數、由縣署會計員開單報告督催員、該員隨時省對縣署印簿、以免舛誤、每滿十日、無論收數多寡、或未滿旬、而收數已逾千元者、應會同縣署、即日交納江蘇銀行教育金庫、一面將正副庫收、由縣署分別存轉、一面將交庫日期、由督催員函報管理處查考、逐日櫃收忙銀漕米項下繳銀漕、本日收國稅銀若干元、連前共繳銀若干元、本日收省附稅銀若干元、連前共繳銀若干元、本日收縣市鄉附加稅若干元、連前共繳銀若干元、連前共收忙銀漕米若干兩石、連前共繳國稅省附稅縣市鄉附稅銀若干元、

童子軍聯合會董事會之提議

丹徒童子軍第一團教練員王士奎、以江蘇童子軍聯合會將開董事會、特提議案五件、請加討論、茲探錄如下、㈠本會應迅速編印童子軍訓練法一書、以便各團有所遵循案、㈡本會應於寒暑假期內在揚州舉辦童子軍教練員講習會、以期發展江北童子軍事業案、㈢本會董事邱君等久不出席、應否推舉名譽董事、另以次多數遞補案、㈣按照修訂幼童團本級課程似嫌偏重體育方面、應否重行規定案、㈤青年義勇團組織方法及課程綱要、應請省聯合會明白頒布、以便仿行案、

昨晚中華籃球房之比賽

上海中華籃球聯合會、昨晚本有全藍與甲子之賽、嗣以甲子人數未齊、亦改為友誼比賽、在二隊比賽前、尙有樂羣與美童公學之友誼比賽、地點均在中華籃球房、茲將各隊比賽詳情錄后、

㈠樂羣勝美童(五時半起)　樂羣前鋒、在裁判員蔣湘青君鳴笛後、已趨前而攻、其內衛秦德芳梁官松、斯時先後乘隙投籃各一次、咸進而復出、不料為美童前鋒關雷(Pilley)首先擲中一球、一分後、又投人一球、樂羣內衛秦德芳即自遠射中一球、繼而美童右鋒台維司(Davies)投入一球、此後美童方面、陣勢混亂、進退間雖有程序、而樂羣似怒虎狂狡、山搖地動、中鋒陳啟東、前後呼應、內衛梁官松秦德芳之嚴覩敵軍、如影隨形、絕少遺漏、前鋒余志忠馬德泰、遂得從容投籃、獲分無數、上半時、十七與六之比、下半時、鄒承謨為前鋒、馬德泰退出、十分後、內衛秦德芳退出休息、再由馬德泰加入代替、開始後之八分內、美童繼勢百倍、全軍聯絡一致、或前進而後退、或左旋而右轉、在場之男女來賓、又組織拉拉隊、從旁鼓勵、精神益壯、故連得十分、與樂羣相較、僅負一分(十七與十六)、其時樂羣見大勢將去、若非再加努力、則或有失利之虞、乃整理陣線、鼓氣猛進、於是二隊乃各有所得、相差無幾、因此雙方均不敢稍有懈怠、致失最後之機會、下半時、十七與九之比、美童反勝、比賽結果、二十六與二十三之比、樂羣獲最後勝利、

▲全藍勝甲子(六時半起)　甲子以未能全體出席、乃與全藍作友誼比賽、二隊球員之體格球藝、甲子似相形見絀、雖其應戰勇烈、總不及全藍之精銳、比賽結果、四十四與十六之比、全藍勝、裁判員周昌彪君、附二隊名單、「全藍隊」李保華・蔡林元・陳衡・黃吉勤・張世賢・樊居鑣、「甲子隊」熊潤猷・瞿振翼・顧榮著・孫教植・徐世光、

又訊、三育籃球隊定於下星期二(二月二日)晚七時與美童公學、假該場作友誼比賽、屆時該隊健將趙仕明・王文華・張則微・黃守經・林文紹等、均出陣云、

朝鮮教育視察團定期來滬

朝鮮總督府特派教育界多人、組織教育視察團、視察中國各地教育、預定二月二日抵香港、二十三日抵滬、再行轉道赴蘇杭寧漢等處視察、計有團員井上改平等十二人云、

縣視學朱春視察漕河涇鄉校

上海縣視學朱春、於日前赴漕河涇鄉立各校視察、朱視學對於該鄉各校、學生優遂、教授認真、甚為嘉許、謂該鄉教育、有進步之希望云、

江陰旅滬學會之新計畫

江陰旅滬學會、係學界李滌塵君等發起組織、三年以來、對於社會、時有供獻、但各會員以校務纏身、不能常叙、各種計劃、不免停頓、茲該會擬大加整頓、徵求會員、以在滬同鄉之於學校服務及求學者為限、假法租界霞飛路呂班路口南光中學為辦事處、該會所有新計劃、(一)對於有益家鄉之事業、盡提倡之職、(二)家鄉青年來滬求學不諳情形者、盡指導之義務、(三)刊行出版物、研究實用學識、(四)每月開會一次、討論家鄉興革事業、

同濟大學教授北上講學

國立同濟大學生理學教授司圖博博士(Prof. Dr. Stuebel)為德國最著名生理學家之一、(曾主德國耶納(Jena)大學講席多年、民國十二年春、同濟大學聘為該校生理研究院院長、兼主講席、至今日該校生理學院、一切設施、悉出其力)、北京協和醫校、素慕教授之學問、特來函敦請教授北上講學、聞教授擬於二月一日北上、演講範圍、為電學與生理種種問題云、

羣治大學擴充校舍

本埠羣治大學、以新校舍、須春假時方能落成、現女生及中學報名者甚多、原有校舍、不敷應用、聞已就近租定女生宿舍、及中學舍兩大棟、光線充足、且便衛生云、

南大組織歐美參觀團

南方大學上海本校、乙丑級・丙寅級學生、因畢業考試屆終、特組織歐美參觀團、視察各邦教育・實業・政治、藉資考鑑、於昨日在該校大會堂開籌備會成立會、當舉蔡田宏籍・陳時和・高儒生三君、籌備一切、擬於四月一日放洋云、

上海中學開始招生

威海衛路上海中學各級學期考試、將於本星期三完畢、訂於一月三十日行休業禮、並備有各種獎品、發給成績最優良者、以資鼓勵、又聞該校因原有校舍不敷、所用現租定福煦路洋房為校舍、大加擴充、准來假內遷入、另租校旁空地為運動場、以備學生課餘鍛鍊、現已開始招生、索章報名者、頗形踴躍云、

中華職業學校舉行假期話別會

中華職業學校工商兩科學期考試、業已完畢、於二十五日舉行寒假、先舉行假期話別會、由校長潘仰堯報告開會旨趣及學行俱優、一學期內並不缺席學生之姓氏、中華職業教育社各贈教育與職業雜誌全份、以示鼓勵、次鄒恩潤君演說、假期內應溫故習新、次請王志莘黃任之潘指行曹伯權張亜明諸君演說、均勗勉學生於假期內、應不忘求學、切實補習或研究、以免曠廢、潘校長並發告同學書一份、請學生注意寒假期內之生活、(分讀書生活社會服務生活娛樂生活三種)該校招考商科新生定於二月一日、(十二月十九日)在上海舉行、至無錫蘇州南京如皋嘉興金壇崇海等處、則均在二月二十二日(正月初十日)、目下報名者、已極踴躍云、

中華女子中學游藝會籌備就緒

小南門中華路中華女子中學、定於本月三十一日、假小西門少年宣講團、開游藝會、業已籌備就緒、並出會刊一張、亦已付印、聞於明年起、大加擴充、不日即登報招收新生、

閩人三一堂小學幼稚園行休業禮

克明路順大里三一堂、為旅滬閩人基督徒組合之自立會、主任王信和服務忠勤、該堂發形進步、由主任所倡辦之小學幼稚園、成績頗佳、前日上午十時、舉行年假休業禮、來賓甚衆、請張美珍女士演說、公頌國歌、又有小學生歌舞、幼稚生游戲、學生家屬、無不滿意、又聞該堂積極進行建築新堂、先由職員捐款千元、其中如張美珍女士許世芳昆仲等、皆以千元計云、

博文女學之教務會議

法租界打鐵浜博文女校、各級測驗已畢、本星期六上午由校長黃樸君召集教職員開教務會議、到會者有張季英・湯韻農・陳苓錫・應誠・趙敬若等、議決㈠定夏曆十二月十六日起寒假、正月十八日開學、㈡本屆高小及初小畢業者有四十餘人、畢業證書、准於明春舉行懇親會時發給、㈢為謀學生假期中自習日記書法起見、由校長備購各種簿冊、分送全體學生、開學時論各級主任批閱、㈣明正初十起、開始招考新生、額定四十人、落生一律初十報到、

龍華港口創立學校

龍華南之港口、自泰山窰廠開設以來、居民驟增、子弟繁殿、該處紳士朱晉瑜等、發起創辦學校、籌欵建築校舍、刻已告竣、計有房屋五楨、可容學生二三百名、教員亦已聘定、將於明春開學、並商請鄉董揚心正、總為籌立學校、揚君業已准如所請云、

蓉鏡女校之新設施

虹口周家嘴路蓉鏡女校、開辦垂三載、學生百數十人、校長張東寅、見來學者日衆、原有校舍不敷應用、已募集巨欵、在岳州路自建高大洋房一所、不日工竣、闢為上院有廣大之運動場、明春將高級小學遷入、并添辦初級中學、初級小學及幼稚園、仍設在周家嘴路、亦有廣大之運動場、各級教員皆富有經驗、且熱心教育者、校中並備有大汽車一輛、明春開學後、迎送道遠之學生、

曹家渡創辦國民公學

曹家渡青年界聯合殷鎮紳商、發起辦理國民公學、依照新學制、設完全各級、並租定曹家渡五角場洋房一所、作為校址、聘朱文傳・周有炎・夏彩雲・王作康・黃詠秋諸君、擔任教務、聞該校設備完全、地點適中、故報名者、已有百餘、該校開支甚大、擬求社會贊助云、

▲勘誤　昨日本欄載有京師國立學校索費一節、題為「京國校領到教費未釀成大停課」、漏去「大」字、特此校正、

兜安氏馳名藥膏

此膏專治一切瘡瘍皮病夙著奇效而於花柳毒瘡須內服兜安氏養生靈藥解清血毒再以此膏外搽之則見效更速也盍試之

主治

疥瘡濕癬　黃水瘡
皮膚風疹　金錢癬
熱癤凍瘡　手指瘡
癩頭耳瘡　爛腿瘡
花柳梅毒　剃刀毒
內外痔瘡　污衣毒
無名腫毒　樹木毒

各埠藥房均有出售每瓶洋七角半每打洋七元半

上海江西路七十一號美商兜安氏西藥公司啓

三言兩語

京電說。段向許閣商籌五百元。爲府維持現狀費。唉。可憐啊可憐。堂堂中華民國的大執政。爲甚麽竟一寒至此。荷包中連五百大洋都沒有。萬一許老總矮子肚裏疙瘩多。不肯拿出這五百大洋來。那麽合府的人。可不要喝西北風度日麽。來來來。我們小百姓且做一下慈善事業。大家慷慨解囊。湊他五百大洋。救濟救濟吾們那位可憐的窮執政罷。（鵑）

◉雪窗寄語　（仲可）

世說。王導以麈尾彈棊局曰。何乃渹。劉惔出語人。未見他異。但聞作吳語。渹冷也。瀛寰錄云。今吳中無此語。仲可按江浙間之言渹者。今尚然。紹興人之恒言。曰天氣渹涼。即其一也。渹讀如印。其本音爲呼泓切。音訇。義亦異。渹渹。波浪相激聲也。周光鎬賦。渹渹澎湃。

◉餐櫻廡漫筆　蕙風

唐人朝元閣上西風起。都入長楊作雨聲。只以長楊爲宮名。故不可曉。後倘今喬禮書希大爲太常少卿。祀西嶽。爲予言親歷其地。有楊數株。猶在閣基之西。非宮名也。

曹操父嵩本夏侯氏。爲中常侍曹騰養子。故冒曹姓。常疑操當爲王時。必能知其本姓矣。而終子孫不改所冒。以復本姓之故。不可得。偶見杜瓊傳言當塗高爲魏。因言古者名官職不言曹。始於漢以來。名官盡言曹。吏言屬曹。卒言侍曹。此天意也。因知此等讖緯。操豈不飽聞而飫聽之。所以封魏公。進爲王。終冒曹姓。而不復夏侯者。其欲代漢無往而不極其好謀耳。

那有偷兒知一家夫不在。而其母與妻織布。且畢夜伺之。瘦將穿窬取之。至久。姑詈其婦。怒而先寢。俄而婦自經於機旁。偷兒大呼其鄰。與姑起而救之。婦得不死。又一賤倡。濵士有事至者。醉宿其家。有銀數兩。在袖中。夜密置枕下。向曉有友急呼之。告以家禍。其士驚起。遂歸。行十里許。方憶所袖銀。置倡家枕下。自以爲必不可得矣。試返而求之。娼曰。固在此。完封還之。亦知良知之本根諸天性。雖盜倡亦或有所激發。而仕以行義。或取利無厭。殺人喪已。更不及矣。

閣老西涯李公子兆先。頴敏有異才。而不事舉業。且日惟狎游於巷曲。公知之。書於書屋之壁曰。今日東街。明日西街。科場近了。秀才秀才。兆先見而別題於下曰。今日黑風。明日黃風。調和鼎鼐。相公相公。蓋時適有多風之異故也。一時喧傳都下。至內寺俗夫多能道之云。

張世南宦游記聞。載黃銖與朱子友善。銖母爲詞之序云。力修齋學賢表宴。胡明仲侍郎遣歌伎來乞詞。則明仲在當時宴。皆用伎。然張思叔在程門。厲意於伎曰。不害道。胡邦衛志郎猶溺於伎。則宋制不如今遠矣。願人才實力何耶。

◉滑稽釋名　沈癡碧

近來有許多所謂大人先生的姓名。往往隱含着別有趣味的相似。現在寫幾位在下面。

陳陶遺似隱居的名士。　樊鍾秀似一位女學生。　楊清臣似遜清的遺老。　張宗昌似打鑼鼓的聲音。　沈鴻英似一位戲報中所謂的馳名南北坤角。　秦斗文武老生。　蔣介石似宋時的詞人。　嚴春陽似一塊南北雜貨舖的招牌。　李俊義似水滸傳中的一條好漢。　賴彩鳳似坤角花旦。

恩與仇　一名多情的女伶（六）　天笑

可不知道趙飛霞心愛高俠。願他永遠不要離開他。因此趙飛霞凡是到一處地方。總是要求高俠也跟了他去。甚而至於高俠不肯去的地方。趙飛霞也因此不去。寧可把很大的包銀犧牲了。但是高俠孑然一身。有什麽地方不可去的。總是允了趙飛霞的意思。他到那裏也跟到那裏。高俠卻另有一個意思。他想跟着趙飛霞出碼頭。到處可以訪尋陸小姐。他所嫁的人。總總在北方。戲園劇塲之間。很有許多女眷聚集的。安知不在無意中遇到了他呢。所以他也跟了趙飛霞到處跑。趙飛霞家中人知道這高俠是飛霞最愛好的人。都喚他一聲高二爺。此一番趙飛霞到天津來唱戲。高俠已隨了他來。卻是住在旅館裏。趙飛霞一有空工夫。便叫雲兒打電話給高二爺。趙飛霞初來的當兒。原是和戲園老板訂兩個月合同。唱完了戲。便走。不想到了天津。還沒到一個月。就遇到這一位章督辦。卻來纏繞不休。一個當女伶的人。當然要敷衍這班大人老爺們。加着這是一個軍閥家。動不動就用蠻力。趙飛霞處於這個壓力之下。也沒有法子。心中卻是很不願意。又想到高老二。一定要錯怪我。以爲我一定和章督辦有什麽愛情。天天的在一起。豈知我擺脫不開的苦。這一天。所以趙飛霞吩咐雲兒打電話給二爺。請他就來。誰知雲兒打電話到息游別墅。卻回說二爺一早就出去。那督辦那裏卻打了幾回電話來。問趙老板起身了沒有。趙飛霞知道章督辦拜客以後。又要到這裏抽烟。便關照雲兒把烟盤器具收拾滿地了。自己到後房去梳洗。也沒到一個鐘頭。只聽得門前汽車嗚嗚之聲。他們聽慣了的。知道是章督辦來了。照例的兩三個馬弁留在樓下。自己便大踏步上樓。只見那章督辦身體高大。嘴唇上薄薄的一撮小鬍子。年約四十多歲。是一個黑蒼蒼的臉兒。說話就有些傖傖氣。頭上戴了一頂獺四合帽。身上披了一件猞猁猻大氅。手中握了一根很粗很沉的司的克。銜着雲兒問道。四姑起身了沒有。雲兒努着嘴道。起身了。已經在那兒梳洗了。章督辦便走近烟榻。將大氅脫下。把司的克擱在旁邊。便在烟榻上一坐。說好累啊。雲兒過來給我搥一下子腿。

◉想入非非之製造　楊一笑

中國格致家想入非非。多所製造。譬諸昨日之冬至。路爲今日之芻狗。其變幻有不可思議者。近如天廚味精。收各紗布廠自製澱粉與殘留之麵筋。用作味精原料。又有人取蘋菓之皮。用一玻璃瓶。盛滿清水。則以蘋菓皮浸於其內。復用好醋滴二三點。然後以瓶口封固之。一月之後。揭開瓶蓋。則業已變爲蘋菓醋矣。若白切肉。米莧。醋溜黃魚。糖醋鯽魚等略用少許。其味比鎮江醋更鮮美。此亦廢物利用之一端也。中國格致家。有新智識而後有新思想。有新思想而後有新技藝。日新月異。巧奪天工。誠足令人驚歎也。

◉中猶足球比賽記　梅影

昨日爲中國與猶太比賽國際足球錦標之期。一時天台路上。車水馬龍。甚形熱鬧。記者以二時許驅車往。至則已開賽十分鐘。觀者仍極多。並不因加價而減少其觀球之熱忱。是日名震一時之丁人變君及李惠堂君均未與賽。致令觀者減興不少。猶太隊筋力極強。奔走絕速。惜球術未佳。致不克勝。球殊爲可惜。中華隊內衛尙佳。而尤以毛志恒君及哈元貞君爲最出力。前鋒以李惠官君爲最稱職。以中鋒左翼爲最弱。素著盛名之陳廣添及葉小培二君。是時亦殊之精彩。合作工夫尤形缺少。致傳球往往不能受得。上半時爲一與零之比。中勝。下半時異地後。猶太隊反攻甚力。終以內衛堅强之故。未克叩門而入。未幾球勢忽轉。史友惠蹋角球。球至門前落地。忽彼內衛觸以手。致罰十二碼。爲哈元貞蹋進。後又有一次十二碼之罰球。惜哈君稍高。未入。終賽後以二與零之比勝之。是日上半時本勝二球。因公正人未看清。詢於巡邊員。而巡邊員云未進。殊爲可恨。賽畢後聞之人云。丁人變君確因病不克與賽。惟李惠堂君雖報載有病。但是日竟高坐六角之特別座而爲觀客之一。不知何故。我願其下次比賽時不再作壁上觀而一獻健兒之身手也。

最後吾尙有一極誠懇之言。告體育協進會諸君。盍速擇代表。自有其權限。斷不能因有他故而遽以濫竽充數也。（卸贈）

◉初試「蕩婦」記　約

吾友王惕魚君。於客歲創立愛美電影社。因鑒於攝製歷史劇爲我國電影界急需之求。爰擷水滸傳中片段。編攝「魯智深」一劇。王君爲鄭重週密起見。於幕景服裝方面煞費參酌。故籌備期未免稍費時日。王君近又鼓其餘勇。因先攝一家庭劇。名「蘆花餘恨」（原名蕩婦）。不期月而片成。先在該社作初度試映。時適記者在座。得先覩爲快。

日本日活名導演家村田君。赴歐東歸。道經海上之夕。適爲「蕩婦」初試之時。亦在座參觀。頗蒙贊賞。謂劇情之切合倫理。實有發揚中國國民性之可能。異日苟有機緣。極願將斯片運往三島開映。

家庭間後母對前妻所出之子女。每多苛遇。況公任淑貞之深惡趙氏之有外遇。是亦無怪後母之視子女如蛇蝎。優柔寡斷之劣根性。往往易受人愚。非是則士元亦何致罹地痞之滋擾。而求計於自豪哉。引狼入室。宜乎其家庭多事矣。淑貞公任之於趙氏之無恥。於忿無可洩之餘。始於父前微露其事。兩父不察。而反斥子女。是乃踞於婦威。佯作痴聾者。應取之態度。不然早加自衛。蜀友之僞書。何得認眞。總之。該劇劇情極合人情之常。試映中央之日。記者鄰座有女賓數輩。爲之掩泣者。頗不乏人。該劇之足以感人有如是。聞該片公映時日。當在丙寅歲首矣。

◉綴玉軒獲麟志喜

梅蘭芳於一月十八日（十二月初五）晨九時。又誕次子。啼聲甫試。便知英物。梅氏欣喜異常。從此世澤綿芬。雲礽日衍。從可卜之矣。

◉母之病危　曹夢魚

月兒本來非常圓滿而晶瑩。照徹大地。如同白晝的。忽然東北角上升起一塊黑雲。漸漸瀰漫。沒多一會。就將蔚藍的天空佈滿掩蔽了。月色頓時黯慘慘的。好像換了一個世界了。胡老太的病。日間還有些轉機的氣色。不料電燈亮時。忽又危劇。現出種種絕象來。正和天上的月兒同一厄運。然而月兒的厄運。是暫時的。黑雲消散後。依舊恢復光明。胡老太的病勢危殆。一條老命就不知能否保得住咧。於是上上下下的人。都忙碌起來了。胡老太

閱報諸君閱報至此請閉目合掌念南無阿彌陀佛誦百遍當能超生三界積無量福德　三尼弟子謹願

上海華商證券交易所召集股東常會通告

本所依據章程第十五條定於民國十五年一月三十一日即乙丑年夏曆十二月十八日（星期日）下午二時在本所開第八屆股東常會報告賬略支配盈利並議處分前任內沒收本所經紀人資格及證據金等事件除登報通知外特此通告

照股東名冊所列通信地點函送入場證議決票等件以便股東攜帶入場與會外特再登報通告俾得週知並自十五年一月一日鐘停止過戶到股東會散了日止特此通告（8217）

上海東方滙理銀行廣告

本銀行基金四千八百萬佛郎貯金四千九百萬佛郎總行在法京巴黎專做各埠滙兌存項押款如蒙賜顧請至本行面議可也（163）

上海花旗銀行廣告

本行分設上海已二十二載資本美金一千萬元未派餘利美金六百餘萬元總行在美國紐約而街六十號分設北京天津巴拿馬漢口廣東哈爾濱舊金山英京倫敦日本橫濱神戶大阪印度孟買仰光格利格打呂宋美尼拉西浦南洋新加坡巴達維亞泗水西印度美洲香港瑪可倫各處及各國都城本行專營各種電滙票滙押滙買賣生金銀押款定期或活期存款不論規元金鎊金洋均可辦理利息格外克己今上海分行添設儲蓄部其出入俱以上海通用銀圓及規銀計算舉凡銀行應有之營業本行莫不備具且本行與美國紐約城銀行 The National City Bank of New York 成合一家凡紐約城銀行設有分行之地如南美洲等處本行均能直接辦理如蒙賜顧請逕臨本行面議無任歡迎　一馬路A字二號花旗銀行總理麥旭爾謹啟

奉送　分文不取
貞正老牌　廉售之外　獨家發行　奉送贈品
18K鍍金指戒　新式五彩鈕扣　德國眞正蜜蠟香煙嘴
下列各物爲本行獨家發行貨物堅固優美與別家之僞貨完全不同然以價廉日多故除特別廉售外再奉送贈品以資普及
辦法　凡購下列各物滿洋一元者奉送價值三元之18K鍍金戒一只新式五彩鈕扣一付滿洋二元除奉送18K鍍金戒一只外加送德國眞正蜜蠟香煙嘴一只多購多贈外埠一律有贈

最新發明　科學三用鏡
◉顯微鏡　◉千里鏡　◉愛克司光

每套廉售九角五分寄費一角

司光有透視能力功用尤爲偉大試將人手一照骨肉分離洞見顯微鏡有放大數百倍之能力雖微細之物亦莫不畢現此三種偉大功用爲人人不可少之物品極遠之東西一望即見原價三元減售九角外埠加寄費一角

▲新到活動電氣燈
◉可掛　◉可擺　◉可藏懷中

每只廉售九角五分　加送紅藍燈泡只者隨意掉換可用三電線連電池

◉老牌懷中電汽爐

與大衆無異且可隨意懸掛放置或盛於懷中故歐美人士人人愛用每一電池可點一百小時如用者節省可連用數月之久初到試銷特廉價發售以期普及每只原價二元廉售九角五分加送紅磁燈泡三只外埠加寄費一角單購電池每具五角

甲種　每只原價二元廉售四角　外埠加寄費一角
乙種　每只原價五元廉售九角　外埠加寄費一角

德國千里鏡　千只以資各界試用分甲乙二種甲種每只廉售四角乙種每只廉售九角外埠函購加寄費一角

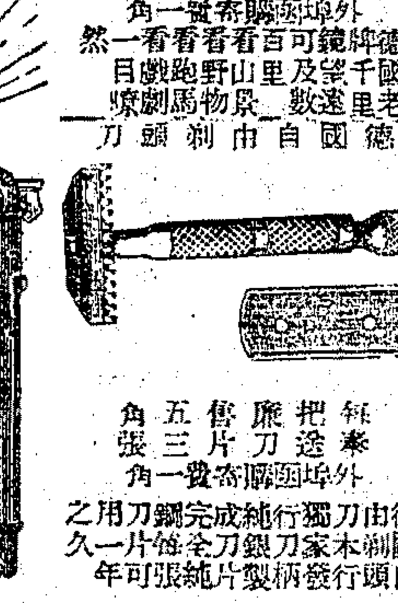

德國千里望及山野跑馬劇場看戲看看百可鏡牌德　每只廉售八角奉送錦盒一只　外埠函購寄費一角
德國自由剃頭刀　每把廉售五角奉送刀片三張　外埠函購寄費一角

發明新奇手電燈

此手電燈式樣最新外用白銅製成堅固非常發光可及數十丈內裝有機關一動則發光之顏色立即變換綠深紅白四種携帶便利蓄電池每枝可用一百小時如用者節省加寄費一月以初次運到特廉每具五角每只原價二元減售一律九角五分外埠函購別裝掛號郵包無折損現寄足代郵票通用　上海五馬路正豐街清河坊　華利洋行啓

●甲寅雜誌說林之反響（下）　萬孫

如歐文之撰拿傳記惠斯敏大寺一篇。其中除弔古之外。絕不着一事實。而讀者莫不嘆爲絕唱也。又如睡洞一篇內叙挾卡卜得克來懸先生之狀貌曰。

先生長瘦。肩狹而脩其臂股。袖之出腕。如道可一英里。足跌旣長且笨。用之可以成剷。顱小而平。耳大而目瑩。鼻長作鷹喙。綜言之。似造物生人。草草令彼出胎。初不爲之部署嚴整者。方大風來時。而先生蕩漾自田間來。望者疑爲僵尸。或田父所製驅雀之草人。爲大風旋舞而來也。

我人試閱此一段文字。其描寫手腕。何等神妙。若取其原意而賅其詞曰。

先生長瘦。肩狹而臂股長。足大。顱小。耳大。目瑩。鼻如鷹喙。

以上數語。已盡其意。然試問尙有一讀之價值耶。曹君之意。果以描寫周匝爲病者。則姑舍文章而言。其過亦由原本任之。非譯者故欲如此也。若是。何不直截痛快將搔首弄姿。醜態可掬兩語。加諸迭更司各德之身。何爲歸罪於林氏哉。此其謬誤者二。嗟乎。此等見地。本可不必讀有文學價值之小說。尤不必讀西洋譯本小說。誠只合沾沾於一部孽海花耳。抑曹君自云對於林譯小說看過一通者。不過二三數種。今遽下此嚴重之批評。可云極舉一反三之能事矣。夫林氏生平所譯西洋小說。卷帙甚富。曹君所曾寓目之三數種。不知爲何者幾種。或非其精采之作。亦未可知。且林氏爲人尙俠好義。凡親舊或門下之困於生理者。不乏譯書以託林氏之名。借此可得重價。而林氏意存周恤。初不爲忤。以是同一名爲林譯小說者。其間頗多軒輊。或曹君不幸而僅見及託名之作。而非眞筆歟。若夫林氏自譯之作。則見者莫不津津樂道之。從未聞有別具口味於酸鹹之外如曹君者也。曩與吾友徐黎越論小說。黎越謂林琴南太喜做文章。意指其以古文入小說也。余辨之曰。此言驟聆之。似是。其實非也。須知林氏之爲小說。初非故意矜持。必欲以古文自炫。蓋彼腹笥旣富。得心應手。雖隨筆而出。亦不期而成妙文。且彼自序自言曰。余不審西文。其勉強厠身於譯界者。恃二三君子。爲余口述其詞。余耳受而手追之。聲已筆止。日區四小時。得文字六千言。（見孝女耐兒傳序）觀此可知林氏譯書時之是否字斟句酌。以求合於古文義法矣。黎越聞之。無言而罷。今日新文學者語及林氏小說。亦往往以其文字古茂相譏議。殊不知林氏之運用古文。其活潑透達。正與作白話同。蓋他人視之以爲古文。而林氏必不自位於古文也。此節所言。初不涉於本題。因論林氏小說。故幷及之。甲寅雜誌銷行至廣。而言論動爲國人所注意。今曹君厚誣林氏。竊恐世人之惑聽焉。爰述此篇。非好辨也。

（四庫全書中之疑案一文中。文溯閣之溯字誤排作瀏。又末句脫去一生字。特附帶更正。）

的大兒子胡景星適有事不在家。大少奶奶忙着差人去喚他回來。自己又不能離開病室。那二少奶奶的傭婦周媽。一逕坐在病榻旁邊。不肯走開。大少奶奶恨得牙癢癢的。覷如眼釘。其時病人的臉色。已經大變了。喘得很利害。多分已無希望。大少奶奶俯身到枕邊低聲說道。「老太太此時怎樣了。可要喝茶嗎。」病人睜着一雙枯眼向伊瞧着。伊好像別有會心似的回頭向周媽道。「你出去瞧瞧大少爺可曾回來。」周媽不便推辭。只得懶然走出去。伊又低聲道。「老太太你有什麼話分付我嗎。」（未完）

遊藝消息

「空谷蘭」開映有期　「空谷蘭」一書。爲名小說家包天笑氏手筆。出版以來。不脛而走全國。茲由明星影片公司。請包氏改成劇本。攝爲影片。聞現已剪接竣事。分爲前後兩部。共二十大本。準定明年新正。在中央大戲院出映云。（秋勍）

「羅宋春夢錄」新片將近開映　上海大戲院租賃來滬之「羅宋春夢錄」新片。將在舊曆新年中開映。此片記述羅馬政閨瑣事。頗稱詳細。小說家嚴叔獮君已有譯本在商務印書館出售。筆墨甚爲纏綿。想開演時。又可一飽滬人士之眼福也。（麥影）

中華女中將開游藝會　小南門中華路中華女子中學。定於月之三十一日下午。假座小西門少年宣講團開游藝會。聞節目有火棍舞蹈新劇電影等云。（寅冒）

友聯影片公司新訊　秋扇怨片。自中央戲院公映後。頗得社會人士之好評。聞該片刻已定於陰曆元旦起。在平安大戲院連映五日夜。並佐以劇中女明星徐琴芳。於休息時登台演唱「昭君怨」古劇。欲覩徐女士眞色相者。屆時大可前往一聆謦欬也。（一勺）

尙公學校舉行消寒娛樂會　商務書館創辦之尙公學校。定於一月二十七日下午二時。舉行消寒娛樂會。除該校師生娛樂外。並柬請學生父兄親友。前往參觀云。（明强）

●介紹與誌謝

春明外史一書。乃皖南張根水君之傑作。分上下兩冊。都十三萬言。叙述近三年來北京官商兩界以及閨閣人物之秘密情事。詳盡無餘。現已到滬。由城內福佑路小世界內世界小報經售。定價一元。昨承惠贈一部。書此誌謝。並爲介紹。

北京路浙江路口良晨好友社。新出良晨箋美女號。由滬凡亞光諸君繪圖。每封百張。有圖二十種。顏色各異。是信紙而兼圖畫專集之長者也。頃承惠贈一封。謝謝。聞銀光紙每封售一角半、連史紙售二角云。

龍井芽茶　西湖藕粉

●鵑孃香史

上海四馬路麥家圈口太和坊內　民權出版部出版

四大家人物畫寶

任渭長……王雲階
改七薌……馬鏡江

▲學畫者備以臨摹（可爲最良範本）
▲知畫者備作參考（可得藝術深造）
▲愛畫者備爲賞鑒（可以增長興趣）

全書計圖三百餘幅

任渭長所繪人物乃壯年得意之作此圖在任氏四種之內
王雲階所作仙佛歷歷逼真英雄俠客皆如生不易多見
改七薌仕女尤爲佳絕此圖係覓其最初精本
馬鏡江之筆意瀟灑不俗人物仕女俱妙

全書四厚冊　有光紙定價一元　連史紙定價一元六角

南宗山水畫稿

●全書四卷　清大畫家劉書舫作

六法管見一卷　則獨出心裁將畫等揭石無遺法之入門指寫山水結搆

名山圖稿二卷　北至泰岱南至匡廬皆繪地寫眞造化

江景一卷　自蘇州至長沙數千里巨卷綿長可作一覽披圖觀趣盎然

全書二厚冊　有光紙定價六角　連史紙定價一元

山水畫訣　人物畫訣　花鳥畫訣

▲歷代名家秘傳▼

山水畫訣　二冊定價六角
人物畫訣　一冊定價三角
花鳥畫訣　二冊定價六角

上列各價　概售六折　外埠寄費加一

上海中華新教育社發行　上海愛而近路東　分售處　世界書局　上海四馬路　大東　及　各大書局　新書局

T130

購書一元奉贈年冬禮品寶盒一只外　凡持寶盛首飾公司贈券加送首飾百寶箱一只　多購多贈每人限贈五箱

茲將年關大拍賣書目列下　大贈品

書名	冊數定價	大拍賣
大芥子園畫譜	初至三集	三元四角
▲白香山詩集	全十二冊	一元五角
歷代風流皇后	十冊四元	一元五角
歷代風流皇帝	十冊四元	一元五角
分類尺牘辭源	二元六角	祇收一元
新編泗水文集	三元二角	九角六分
學生文學寶庫	八冊三元	祇收九角
▲江湖游俠傳	四冊二元	祇收九角
清宮十三朝演義	六冊五元	二元五角
新華尺牘叢海	全十二冊	七角五分
製造百科全書	三冊二元	七角五分
日用萬事全書	四冊二元	七角五分
五彩中國地圖	幾袂一軸	七角五分
八大神仙全傳	八冊四元	七角五分
男女笑話世界	八冊四元	七角五分
日用百事全書	一元二角	祇收四角
適用新舊文庫	一元六角	祇收四角
新式交際錦叢	一冊一元	祇收四角
女生國文成績	二冊一元	祇收四角
新編家庭寶鑑	四元六角	祇收四角
新編醫學錦叢	一元六角	祇收四角
▲唐伯虎畫譜	一冊一元	祇收四角
刀筆尺牘大觀	四冊一元	祇收四角
▲十一週全史	一元六角	祇收四角
古今神相大全	一冊一元	祇收四角
四大忠臣歷史	二冊二元	祇收四角
四大奸臣歷史	四冊二元	祇收四角
▲美女春艷圖	[illegible]	[illegible]
賀年尺牘大觀	[illegible]	[illegible]
名人歷史大觀	[illegible]	[illegible]
新華珠算大全	[illegible]	[illegible]
批點孟子文評	[illegible]	[illegible]
新華寫信百法	[illegible]	[illegible]
西湖名勝指南	[illegible]	[illegible]
天勝娘大魔術	[illegible]	[illegible]
▲十三妹演說	[illegible]	[illegible]
▲武俠大技術	[illegible]	[illegible]
▲俠女報仇記	[illegible]	[illegible]
古今暗殺大觀	[illegible]	[illegible]
新華作文百法	[illegible]	[illegible]
少年進德叢游	[illegible]	[illegible]
▲平民新叢書	[illegible]	[illegible]
全國風俗大觀	[illegible]	[illegible]
上海風俗大觀	[illegible]	[illegible]
繪圖猜謎叢話	[illegible]	[illegible]
家用丹方大全	[illegible]	[illegible]
廣嗣求子百法	[illegible]	[illegible]
歷代宮闈野史	[illegible]	[illegible]
名人奇閨趣史	[illegible]	[illegible]
新出飛行劍俠	[illegible]	[illegible]
新體寫信必讀	[illegible]	一角五分
新體白話書信	[illegible]	一角五分
名人尺牘新編	[illegible]	一角五分
男女交際尺牘	[illegible]	一角五分

上海新華書局　年關大拍賣場啟

今日……向……新華書局

書籍本來要買……贈品意外得來
此刻不買……還待何日

▼年關大拍賣場……購書滿洋一元
奉送年冬禮品寶盒外……凡持寶盛首飾公司贈券

額外加送首飾百寶箱一隻

（每箱均有……精美首飾五件）

▲寶盛首飾○贈送精品○推廣營業○巨大犧牲
▲每箱五件○價值非輕○奉送各界○人人歡迎

本局爲救濟同胞提出書款一成辦理冬賑又値寶盛首飾公司百寶箱發揚名譽起見特假本局年關大拍賣場該公司贈券一萬隻分贈各界內有精美首飾五件凡持者奉送一箱（無券及不購書滿洋一元者概不贈送以示限止）人至多以贈五箱爲限外埠每箱另加寄費一角（郵辦法）書款請由郵滙寄照書價加一成半（注意期限）本埠十二月廿八日止外埠寬放一月

T129

上海新華書局（奉送）寶盛首飾公司
首飾百寶箱大贈券

本公司茲由歐美名廠運到大批18K眞金手表八究拉金鑽戒翡翠各式耳環瑪瑙各種別針等等於明年新春陽翡刻錶發揮名筆起見特將珍貴首飾精品一萬箱奉贈各界假座麥家圈新華書局爲贈品場各界凡持此券向新華書局年關大拍賣場購書滿洋一元者即送此項首飾百寶箱一隻箱內有精美首飾五件計開……

奉送
鑲金西藏寶石鑽戒……一隻
翡翠鑲金雞心……一副
玫瑰紫金錶鍊……一只
金鍊珠翠耳環……一對
金脚翡翠一粒別針……一支

上列首飾百寶箱券一律不限贈人一元贈券既可購書又可贈首飾無多諸君一人購此券限五件外埠裝寄另加一角每箱贈限上海本埠外埠寄費念天每箱另加一角寶盛首飾公司謹啟

留心假冒惟我一家秘製
專治身體虧虛年久白濁
體虛白濁丸

德和公司　程鳳生醫生秘製

拔毒止癢
一掃光癩疥瘡

一搽斷根
治頑癬藥水

三日愈
癩疥瘡藥

廣東保和太啟

化州橘紅寄售
心胃氣痛水
化痰順氣　立止咳嗽丸

頭痛立刻奏效

頭痛時速服美國安寧公司立止頭痛藥餅可以立刻奏效請認明紙盒上紅色英文字及藍色三角形中西各大藥房均有出售

立止頭痛藥餅

VIROL

偉羅補汁

諸君家內之小孩安好否
諸君家內之小孩强健否
此奇妙之食物　已使千百消瘦之孩童　變爲强壯肥美　此物最是滋養　最易消化　凡瘦弱之孩童　連服一星期後　即見奇效　故無論如何消瘦衰弱之人　不必失望
偉羅補汁　可以使之迅速復原變爲强健
如蒙紳商賜顧者請認明兒童開盒牌爲眞標　偉羅商記

小兒開盒

偉羅有限公司啟

經售處
上海　麥邊洋行　天津　德隆洋行
香港　John D. Hutchison & Co., King's Bldg. HongKong.
廣州　TheTai On Company, Canton.　泰安大藥房
汕頭　Messrs. Swatow Dispensary, Swatow.
廈門　Messrs. Tukien Drug Company Limied, Kulangsu, Amoty.　(2)

廣東
種德園謹告

烏鷄白鳳丸
價格
狗腎精片
衛生丸
新到吉林人參。北鹿茸片。茸末。鹿尾羓。
茸㮡。海狗腎。淸花泉水玉桂
●總發行所　上海　種德園老藥局

萬國九洲第一靈驗

萬國九洲第一靈效　聖聾耳藥

京都天寶齋啟

如仙馬寶　治癲神品

補腎天寶衍慶丸　京都天寶齋

工廠機器材料

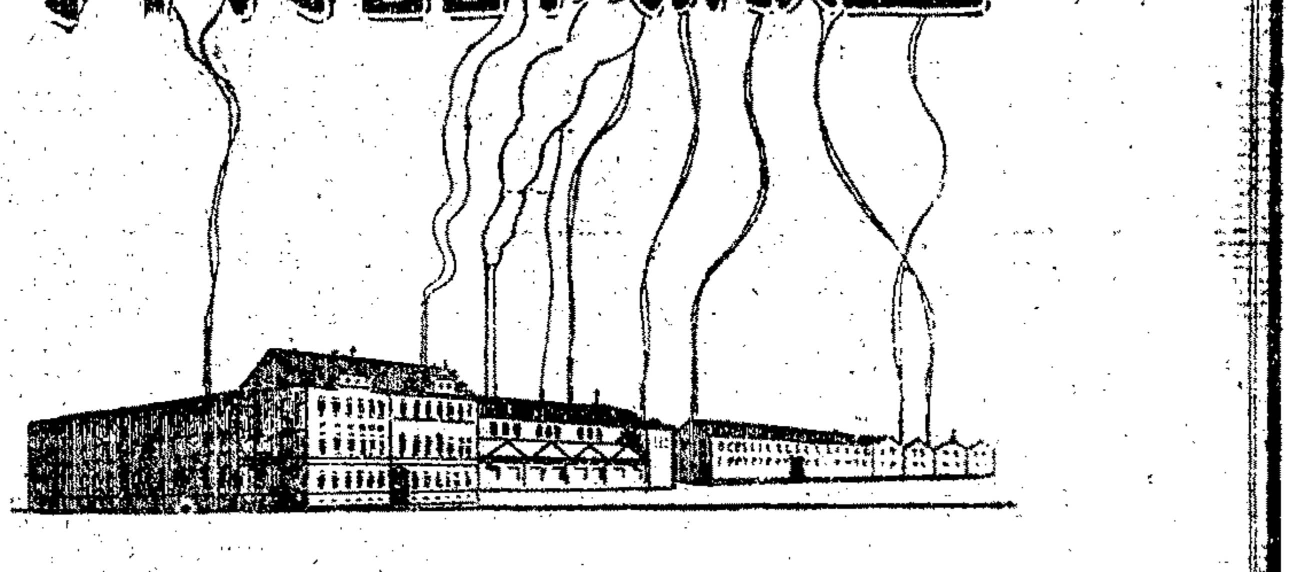

工廠機器材料

棉業、紡織、麵粉、礱米、造水泥、門汀即水、金工、翻沙、打鐵、製糖、榨油等工廠所用全部大小機器材料。鋼軸、轆轤、軸領、皮帶等全部傳力機件。軟墊、黑鉛粉、及不灰木製造品。水用陸用油力發動機。汽鍋及汽機。各式動力蒸汽及離心力抽機。壓氣機、水表、氣表、量規等器具。開礦機器材料及炸藥。測量、畫圖、探礦、等機器材料。起重機、混合三合土機、造冰機等。凡屬工廠內外用件材料。無不全備。

美商　慎昌洋行

總行上海圓明園路　分行各埠

M78

朱誠殿子率治菊緊要聲明

[illegible]

年禮佳品

▲贈送美女月份牌一萬張

特別廉價 以批價作門市 購滿三元另贈美女月份牌

東陽蔣腿 每担六十八元
本牌味蔣腿 每担六十四元
本牌黃腿 每担六十二元
本牌茶腿 每担六十元
裕字茶腿 每担五十六元
衛生西腿 每磅六角
提莊南腿 每担四十四元
常莊北腿 每担四十八元
南莊香肉 每担念元
北莊香肉 每担二十元

▲門莊照批發價目一律

上海法大馬路西對面自鳴鐘 電話中七九一

裕昌腿行啓

上海中國根泰和合粉廠啓事

本廠於本月初七初八日曾假新世界百戲大會各界熱心國貨者、莫不蒞臨、是兩日竟有萬人空巷之勢、試用後、須知美味和合粉一天

年節食品禮物

上海冠生園食品有限公司啓 總店河南路 支店南京路 老店九畝地

上海南京路中 好味道食品公司 開幕大減價廿一天

諸君一年容易現在又不是歲暮了麼、應當辦點禮物、贈送至親好友、這是人情之常、卻不可省的、本公司專辦廣東臘味、眞眞南安臘鴨、各種著名糖菓、鹹頭伙食、粗細餅乾、上等鰻魚、新會甜橙、廣西沙田柚、陳皮梅菓、結汁牛肉、出核加應子、中西名點、糯米糍、荔枝乾等、年節禮品、裝璜華麗、各色俱備、應有盡有、本公司開幕伊始、不顧血本、削價出售、以答惠顧、無任歡迎、電話中央五七六三號

▲法租界東新橋街菜市街口

乾豐泰燭棧

一週紀念特別廉價贈送花燭

本埠新聞

●羅運炎對於治外法權之意見

遠東通訊社云、前東吳大學法科教授羅運炎博士、近以日本英文廣告報Japan Advertiser發表Colonel Helms反對取銷外人在華治外法權一文、惹起多人注意、特覆函該報駁斥、茲將原稿撮譯如下、Colonel Helms足下、昨閱報見足下在日本廣告報 Japan Advertiser內、發表旅華外僑享受治外法權言論一篇、洋洋數千言、所持理由、不外中國目下沒有鞏固政府、則外人放棄此權、似嫌太早、必中國先能維持秩序、外人生命財產、均有保障、然後可議取消、唉、這種論調、我們聞之已熟、旅華外人、常常這樣說、「你們內部整理好了、然後再談收回法權吧」、試問中國主權、屢被外人侵消、不能完全自主、焉能整頓內部、自家的關稅不能自定、自家的國境不能禁止軍械和鴉片的輸入、還說什麼整頓內政、須知軍械鴉片、都是中國內亂的主因、所以延長治外法權、就是助長內亂、（治外法權與領事裁判權不同、因外人在治外法權之下、除領事裁判權還享免捐特權）、現且放棄法權、列國亦無所不利、試看俄德諸國、業已實行放棄、其僑民亦無甚不便、且以得中國人之好感、而商業日益興盛、治外法權之不應存在、可於下列之理由觀之、㈠治外法權有損我國主權、對於中國人民、實為國恥、㈡一地有數種法律、其間種種相互關係、使人民與律師、俱感無限之困難、㈢施用法律時、沒有標準、向例所用法律、乃按被告所隸之國籍而定、倘有不同國籍之甲乙二人興訟、其施用法律標準、完全視甲先告發、或乙先告發而定、施法之不正確、莫甚於此、㈣當刑民案告發時、苟被告為外人、則必移至最近之領事法庭處理、然此種法庭、往往相距頗遙、緊要之證人與證據、因而不克搜集、不便孰甚、㈤外人在治外法權保護之下、得免去各種地方捐、而本國人民反不得享受、利害相差甚巨、我國商業、大受影響、上述諸理由、其為喪權辱國、毫無疑義、假使中國在日本或在英倫、享受此等治外法權、試問英日人民感想如何、現且外人之來中國、並非以睦友之道、乃是他們販賣鴉片、釀成戰爭、助迫中國割讓口岸訂約、享此治外法權、此種特權、除在中國外、實為世界各國所無、總之、此等不平等條約、實以武力攫去、難道亦要以武力去爭回嗎、惟望這種慘劇不再重演於今日罷、足下明達、望有以教我也、

●兩外交會消息併記

本埠國民對英日外交大會、昨開委幹緊急聯席會議、到者各職員外、尚有吳山·嚴伯威·等先後戾止、議決兩要案、㈠發表警告加拉罕文件、（辭長不具錄）㈡電復方振武、表示贊成其主張、并勗勉其努力前進、原文如下、曹州方軍長鈞鑒、號電奉悉、舉義東魯、為主義鬥、無任忭賀、努力前進、澄清妖氛、本會願作後盾、國民對英日外交大會叩、宥、

●各團體對俄外交會改組

山東路對日外交市民大會、自日本出兵東省問題發生以來、歷屆反對、尤為激烈、現鑒僑滬日商、利用時機、聯絡少數商人、並另開中日俱樂部、該會陳翊廷等、認此舉為日本假面具之親善、總之旅大一日不收回、日本始終無誠意之和好、非從事反對、不足以貫徹初衷、業經陳君正式提出、一面請文牘股王俠峯起草宣言、通電全國、特召集聯席大會、討論辦法云、

中華民國各團體聯合會議對俄外交委員會、於昨日下午、召集各團體代表開緊急聯席會議、到七十餘公團代表八十餘人、童理璋主席、報告本委員會成立後、社會人士、均表同情、惟各界之期望愈殷、同人之責職亦愈重、而中俄交涉、問題孔多、決非本委員會所能分析研究、故特召集聯席會議、討論切實進行之具體辦法、以收集思廣益之效、次濮鵬旅滬公民聯合會代表起謂、委員會人數既少、力量亦不大、為便利對內對外起見、不若由今日到會之各團體組織一「中華國民對俄外交大會」、徵求各界加入、以厚勢力、而固團結、收效必大、各公團聯合會代表附議、經衆討論、遂一致通過、全蘇公會代表周劍寒發言、謂對俄外交大會既已宣告成立、則各團體對俄外交委員會名義、當然取銷、惟對內對外會務、仍須組織執行委員會負責辦理、應即公推執行委員、以便負責進行、當議決除原有十五委員外、另推孫壽青等六人、共二十一人為委員、次各省旅滬公民協會代表孫壽青提議、現有會所、不敷辦公、應另賃寬大房屋、以利進行、全體通過、次議決㈠發表對內對外宣言、㈡徵求各界加入、㈢發行出版物、㈣籌募經費、文電推周劍寒起草、議畢遂宣告散會、

●按照發行次序收贖公債之主張

總商會昨有電致農商部、請向政府建議、按照公債發行次序、陸續償還二次整理公債、請願團亦有電致該會、茲錄原電如下、㈠北京農商部總次長鈞鑒、據全國工商協會函稱、安格聯所保管公債基金、國入以主權所關、方議收回自管、財源為維持九六市價、擬重付安格聯十七年以後保管之權、倒行逆施、輿論大譁、夫公債之應維持者、何獨九六乎、九六發行前、尚有民國十年所整理之六釐公債、至今亦未發息、同一國債、以工商小民所持之二次整理公債、任其呼籲、置之不理、以金融界所操縱市價之九六、不惜犧牲主權而維護之、事之不公不平、孰逾於此、敝會以為外人保管基金、有喪主權、已委託於先者、亟應設法收回、此外更不得有所援例、至金融公債清償後所騰出之基金、以國債發行之次序論、則第二次所整理之六釐公債、當然有優先承繼之權、請電部協助等語、查管理基金及二次整理公債兩案、迭經電呈政府在案、該會所陳、一關國家主權、一關公債全部信用、自應轉請大部俯如所擬、提交閣議、據理力爭、無任公感、上海總商會有、㈡上海總商會公鑒、元八兩年公債、即二次整理公債、於民國十年財政部呈准、俟整理公債完竣、即可騰出基金還本等因、前以停息未付、滬貴會據情、迭電院部、請照原案迅即付息在案、乃近閱報載、貴會電致政府、謂九六公債基金、不得移作別用、而於發行在前之二次整理公債、絕不提及、是不啻為九六公債破壞二次整理案也、前既迭為維持、今何自相矛盾、畸重畸輕、百思不解、查整理案內各債騰出之基金、惟二次整理之元八兩年公債、有應享之優先權、若謂十七年金融公債告終、其基金可以騰出、亦應先將整理案內公債之曾經展期者、提前還本、其次及於二次整理之元八兩債、再其次乃以九六公債承接其後、豈容後先倒置、任意輕昂、貴會既洞悉稅務司之從中攬權、不知其任意變更、而財政部與各銀行尤多特種關係、但求稅務之同意、即不問債之孰先孰後、財權旁落、此其厲階、故就各債原定基金論之、昔日九六之侵越二次整理公債、與今日新庫券之妨礙九六公債、比例相同、其授柄外人、使開管理財政之漸、挽回主權、當追其始、主張公道、先祛其偏、今欲圖保九六公債之利益、當以維持第二整理原案為前驅、譬如行路、人皆依次、則後者不敢進、我先越序、則衆人交相爭、苟中國自背公理、又安能與外人為一部份之抗爭、為特正告貴會、請將二次整理公債、查照前案、速電政府、保管基金、儘先辦理、俾防侵佔、以昭公允、至為盼禱、二次整理公債請願團叩養、

●全浙公會電請公開浙省財政

全浙公會昨為浙省財政問題、致電孫傳芳云、南京孫總司令鈞鑒、魯電對政府濫用國幣、條舉欵項、請宣布用途、以示國人、讀之喟然、目前國家既無監督政府之機關、又無預算之可稽、濫借濫用、相習成風、魯電獨抉其肯綮、大聲疾呼、深見關心國家命脈、得國人多數之同情、無任欽佩、吾浙地方秩序、幸賴鼎德、以保粗安、而省庫虧數、達一千一二百萬元、循是不理、勢瀕破產、查浙省軍事經費、歸善處收入者、㈠財政廳撥解軍費年約五百萬元、㈡英德解欵年約一百五十萬元、㈢鹽稅收入年約三百五十萬元、㈣烟酒稅年約二百餘萬元、㈤印花稅及雜收入年約三四十萬元、共約計一千二百餘萬元、自應將支出各項、詳細開示、宣告省民、以符我公為國大公之意、而目下軍事收束、浙省駐軍無多、此後軍事經費、尤宜明定預算、撙節用途、以彌積虧、而蘇民困、是否有當、尚祈察復、全浙公會叩文、

●警廳仍請三商會婉向肉業借餉

▲不受肉業報效

淞滬警察廳昨為警餉問題、函總商會·縣商會·及閘北商會、云、逕復者、案查敝廳警餉支絀、前經函請貴會轉商肉業、先行借墊兩月、以濟要需在案、茲准復函、以豬業敦仁公所·肉業永義堂·香雪堂·誠仁堂·牛羊肉業公會·聯名覆稱、警廳籌徵牲口捐、補貼警餉、敝業等小本經營、不堪負担、副經貴會調解、復召集全體決議、勉允報效警餉二萬元、將來由豬牛羊肉四公所自向同業按照成數取償、請警廳迅賜給示曉諭、以遏設法措繳等語、到會、經敝會等以所認之數、核與來文所指數目、相去尚殊、向該業再三商酌、勉為其難、始允由豬肉業一次報效銀三萬四千元、牛羊肉業一次報效銀六千元、作為貴廳警餉、惟務須將牲口捐之議撤銷、永不再徵、由該業自向同業按數攤還、函請給示曉諭、並見復等因到廳、准此、循誦之餘、深感貴會及肉業維持警餉之盛意、第是敝廳警餉、已呈懇軍民兩長令行財廳迅速籌撥、以慰官警待餉之殷、遲早之間、當可照發、祇以時屆舊曆歲杪、外區各長警欠餘米麵各賬、急待付清、是以有函懇貴會轉商借墊之舉、所借之欵、敝廳當然負責歸還、良以緩不濟急、藉以周轉、各肉業所云報效之說、未敢擅受、敝廳擬即出具借墊印據、以昭信證、相應函復、尚希婉為說辭、並盼迅將借欵函送過廳、俾資開放、無任感禱、

●孫傳芳注意濬墾之進行

▲委沈同午為籌備處長

孫傳芳氏昨為淮河流域浚墾事、特發訓令云、為訓令事、案照蘇皖自軍興以後、潰兵竄散、盜匪充斥、遍地荊棘、民鮮安枕、本總司令忝膺愛撫、爰於軍事甫平、首先籌辦清鄉、以調查戶口清查槍械及勦匪為目的、次第進行、但籌辦清鄉、今委沈同午綜持其事、現在部署已定、然此僅治標之法、究非正本之策、查蘇皖無業游民、迫於飢寒、挺而走險、相率為匪者、實居多數、倘非設法容納、維持生計、則此拿彼竄、清不勝清、勦不勝勦、終非地方之幸福、因思淮河流域、水陸遼闊、如疏濬墾荒、均關要政、在在皆需人力、正可乘清鄉辦有端緒、即行招集流亡、從事濬墾、裕游民之生計、弭隱患於無形、俾江北一帶水利、藉以疏通、荒壤因而膏沃、標本兼治、因果相生、庶幾清鄉事宜、得以收其良效、第茲事體大、斷非一蹴能幾、本總司令勉竭愚忱、發摅宏願、尤仗蘇皖兩省軍政當軸暨地方紳商、翊贊偉業、相與有成、唯現時公帑支絀、擬不另設監督機關、即由本總司令暫行兼攝、蘇皖濬墾督辦、並函聘江蘇陳省長·安徽陳總司令·王省長·為會辦、以資襄理、至創辦伊始、籌備一切、經緯萬端、自應先設蘇皖淮河流域濬墾籌備處、即委清鄉總辦沈同午為籌備處長、附設於清鄉公署、以節經費、隨時秉承監督會辦妥為規劃、切實進行、除分別函聘合行外、為此令仰該道尹即便知照、此令、

●蔣中正覆潮州會館函

本埠潮州會館昨接蔣介石復函云、逕復者、頃接來電、藉悉一是、諸君遠居滬濱、尚能關懷桑梓、殷殷致意、深所欽佩、所述陳逆炯明盤踞潮汕數年、利用劣紳地痞、買賣官吏、訛詐小民、聞之令人髮指、中正知潮民日在水深火熱之中、故蒞汕之初、即令免除一切苛細雜捐、並認眞澄清吏治、一月以來、凡所設施、報端登載、諒邀察及、此次因軍餉緊急、向各縣籌集餉項、均係暫時預借、並非攤派不還、並經令行各縣毋得攤派勒索等弊、至統一財政、政府已有明令、在所必行、知關厪念、并以奉聞云云、

●上年對日貿易驟減

▲因五卅案發生影響

據日本郵船公司報告、十四年度因五卅慘案等關係、本埠對日輸出貿易、影響頗鉅、統計全年出口船隻二百九十次、裝貨二十八萬五千噸、與十三年份比擬、船隻出口減少十分之五、出口貨物減少十分之二、

●警務處要案送滬辦理

中國新聞社云、南京全省警務處長王桂林以病告假來滬就醫、迄今月餘、尚未復原、孫陳兩長雖經電催、王氏以病未恢復不能離滬、前傳王氏已赴甯視事云云、均非事實、茲據王之隨員金君云、處長病勢行將告愈、惟尚未能照常辦公、警務處方面之各項重要文件、均送滬辦理、

●浙盧調車裝運軍火赴甯

浙江盧總司令軍務處、昨電滬杭鐵路、調撥平車七輛、邊車十二輛、廂車五輛、三等客車二輛、二等客車一輛、共二十七輛、掛往寬橋站停留候用、聞該項軍隊係孟部、所掛平車邊車、係裝砲彈之需、大約今日當可裝出、運往南京、

●閩省所招新兵抵滬

駐滬閩省招兵事務處、茲接漢口招兵委員電稱、茲有新招徒手便衣新兵二百五十餘名、已乘江大輪船由漢起程、約本月二十六日可抵滬等語、故特函致淞滬警察廳、昨日派探高萬生吳錫生等赴法租界金利源碼頭迎候、及船抵埠、該新兵等即於下午三時至高昌廟兵工廠新公所、暫住一二日、候船裝載運閩、

●徐樹錚靈柩昨日移厝京江公所

徐樹錚之靈柩抵滬後、即暫厝於金利源碼頭第十二號棧房、昨日下午一時、由其家屬暨戚友人等恭往碼頭禮迎、滬海道尹傅疆代表孫陳二長預往致祭、本埠各官場、均有代表往祭、禮畢即起運靈柩、儀仗甚盛、首導以法捕脚踏車隊、次各界致送輓聯花圈·閘北商團馬隊·警廳騎巡隊·軍樂隊·等、儀仗長約里許、經愛多亞路、折入敏體尼蔭路、至西門京江公所暫厝、送殯者有許秋颿·傅寫忱·張嘯林·沈卓吾·及徐全體隨員·閘北惠民學校·金榮義務學校·等五百餘人、沿途觀者甚衆、由法捕房派中西探捕、分頭照料、

又訊、徐樹錚靈柩本擬載以砲車、因匆遽間備配不及、仍用雙馬車、法租界商界聯合會·華格臬路商聯會·安樂宮·大世界·勝洋公司等處、均有路祭、抵京江公所停厝後、官商各界往祭者、有何豐林·傅筱庵·謝衡聰·兩長代表、

●蘇議長請卹徐樹錚電

北京段執政鈞鑒、徐專使樹錚在廊坊遇害一案、比閱該專使隨員孫象震等通電、中外駭愕、專使大員、近畿重地、出此戕殺鉅案、應如何整飭法紀、鈞座自有權衡、惟念該專使才兼文武、識通中外、實為國家有數人才、頻年奔走國事、辛勞似不可沒、此次慘遭意外、家無餘資、尤堪憫惻、果人誼屬同鄉、不忍緘默、伏乞鈞座垂察、明令優卹、以彰公道、江蘇省議會議長徐果人叩敬、

●咨請協阻吳淞江垃圾船

上海縣知事昨咨寶山縣知事及淞滬警察廳嚴廳長云、為咨行事、案奉滬海道道尹公署第十六號訓令開、案據上海總商會函稱、租界垃圾、向係包運、前因包運者貪圖裝運便利、私將垃圾船開至小沙渡等處、傾棄垃圾於吳淞江內、曾由吳淞江水利協會派員稽查、並規定以後垃圾船一律出浦、不准西駛、而杜流弊在案、近據稽查員報告、自十五年一月一日起、租界當局將准包運人將垃圾悉數運往小沙渡西首兩岸堆積云云、查吳淞江係商業要衝、前因淤塞、曾由敝會邀集沿江八縣與滬商業團體、分任欵項、從事疏浚、自十三年八月動工迄今、新閘橋以東一段工程、已用去十餘萬元、若不禁止垃圾船西駛、名為在岸堆積、勢必作弊傾倒、非特淤塞河道、並且有碍衛生、務請貴署俯念捐欵浚河之不易、分令警廳及上寶兩縣請其迅飭巡警、認眞梭巡、如遇西駛之垃圾船、悉行扣留、並將堆積地點勒令撤銷、如不遵令、從嚴拘辦、務使包運者知所警惕、不敢嘗試、庶修復河工之欵、不致虛糜、相應函達、希即核示、實為公誼等情、據此、除函警廳查復外、合行令仰該知事核辦具復、此令等因、奉此、除分行外、相應錄令咨請貴知事貴廳長查核辦理、並希見覆、以便會銜轉呈為荷、此咨寶山縣知事、淞滬警察廳嚴廳長、

●函請租界垃圾一律出浦

吳淞江自開浚後、稍資通行、乃邇來租界垃圾、仍運至小沙渡西首兩岸堆積、總商會以此項工程、即新閘橋一段、用去十餘萬元、若不設法禁止、勢必作弊、聞已函請交涉公署向租界當局交涉、務令一律出浦、

●航業雜訊

▲意郵船改變航線 本埠意國郵船公司、自新建一萬二千噸之摩托機輪兩艘來滬後、即將中意航線、派為郵船班（祇到上海為止、不赴東洋、）貨輪班（兼往日本者）兩路、每月有兩輪到上海、近來中意間之進出口貨、均形缺乏、生意益見清淡、該公司輪向來在新芝蔴上市後、每年裝運大批貨至意德各國者、每班常有一二萬包運去、詎去年湘鄂兩省之產蔴各區、突起荒災、致芝蔴異常歉收、今次新貨芝蔴、竟無運出、是以該公司之航業上、僅雜糧出口一項、亦受打擊、茲為改變航業計、已決定從下月份起、將原行之中意日本之貨輪班一路、實行取消、並將郵船班之航路擴張、兼赴日本、並減為以後每月祇行一輪到申、較現時實行減停一路也、

▲同升輪打撈消息 怡和同升輪之打撈、已經日人眞野會社在船內撈起屍身六具、又各艙內之應用器具雜物、亦已完全撈出、昨日該行已通知買辦甘杰卿往領、尚有四屍猶在續撈中、今次撈起之各屍、由怡和當場攝影、代殮入棺、候屍屬認領、

●運水輪碰撞渡船肇禍

▲救起十三人 ▲溺斃一人

董家渡擺渡口為八長渡之一、昨晨八時、有渡船戶張阿炳之渡船、裝載渡客二十八人、由浦西碼頭搖往浦東、甫經離開碼頭、詎有自來水公司之運水輪船、由北往南、該渡船避讓不及、突被撞及櫓後船梢、登時遭激、全船傾側、渡客落水者十四人、當時適由海關水巡捕房巡江小輪經過、呼集划船、帮同施救、當場救起十三人、施以淡鈎撈起溺斃者一人、年約十五六歲、身穿元色布棉襖、花布褲、斜頭、和黃頭、當送救生局招屬認領、此人大約係浦東鄉人、惟左近往觀者均不相識、至得慶更生者十三人、則分別送醫、或自行返家醫治、肇事之渡夫張阿炳、由水巡捕去、經胡捕頭訊明肇禍情形、立予釋回、着令認眞撈尋、究竟溺斃是否僅祇一人、該渡船嗣後行看管、聽候核辦、該渡夫張阿炳釋出後、又投南市水巡隊報告肇禍情形、擬向該水輪交涉云、

●重建邑廟會議

▲約估經費十五萬元

本邑南北兩市各紳商、為重建邑廟大殿、並創辦上海市乞丐教養所、於昨日下午二時、借北區救火會開會集議辦法、到會者為李平書·莫子經·王一亭·姚紫若·葉惠鈞·王彬彥·張效良·范回春·黃金榮·張嘯林·杜月生等四十餘人、公推李平書主席、議決重建邑廟大殿二殿、中廳·東首財神殿·西首許眞君殿等、定於陰曆二月初一日開工、限年底工竣、請久記張效良擔任工程、其材料用鋼骨水泥、以避火患、大殿地位、按照原址放闊兩間、並闢東西太平弄兩處、至乞丐教養所地址、擬用黎徽菴前公地、即日繪圖、同時進行、以上兩事、約估經費銀十五萬元、公推李平書為籌備主任、顧馨一·姚慕蓮·兩人為會計主任、所有捐欵、請華大銀行代收、當場由范回春·黃金榮·張嘯林·杜月生四人、首先創捐銀二萬元、業由李平書擬稿、備具捐冊、分送各紳商勸募、一面於陰曆元旦、在邑廟大殿設櫃、派員勸令進香者、酌量捐助、以充建廟之費、散會時已鐘鳴五下矣、

●捲烟稅局通告實貼稅證

▲二月一日起實行

江蘇上寶區捲菸營業特稅局、昨致各菸商通告文云、為通告事、查本局迭奉總局嚴令、限期辦理實行粘貼憑證、以符通案、惟南市閘北、因租界關係、情形較異、遲遲至今、准以五折銷售、以示通融、乃各菸商延不遵照一律實貼、雖經本局長一再開導、而實貼者仍屬寥寥、殊礙稅政進行、茲經奉嚴令切實辦理、責任所在、萬難再事因循、致干未便、定於二月一日起、將以前認稅辦法取銷、凡菸商銷售捲菸、須一律向本局照分徵所納稅領證、照章實貼、本局隨時派員認眞稽查、以期實事

衛生菩薩

諸君！你們知道中國有個衛生菩薩麼？

十二月念三到了。習俗有送竈神之舉。這位竈神就是衛生菩薩。一般人都很尊敬他。將他的東西送上天頭。終以為是得罪菩薩。在竈神前說話。以為聽了的竈神要疑惑是取笑他。其實。這些話都是騙人。不過斷斷東西弄上竈頭是不衛生。在竈前說話吸了煤氣也是不衛生。借菩薩來提倡衛生罷了。

諸君！衛生菩薩只在竈頭管著。旁的地方沒有。諸君需要。可向上海南京路石路西三友實業社特請。三友實業社有很好的睡衣全幅大被單緞光被面。這是床上的衛生菩薩。還有浴巾面巾這是盥洗的衛生菩薩。諸君隨意來請罷。

上海三友實業社啓

新出 毛巾 被單 電話中央六二二 ○毛巾 ○被單

乙特1049

老牌粹華靈藥

中醫配方藥水捲修丸散膏丹一應俱全 禮拜門售一律七折

總發行所 小東門中華路 粹華藥廠

經售處 英大馬路 英大馬路 本外埠各大藥房均有出售

◉名畫家查烟谷增訂山水潤例

鴻錩五金號 十週紀念大放盤

乙特1013

湘省著名繡藝專家
中美一湘繡莊
滬莊　上海三馬路畫錦里西首
電話　中央九千三百一十三號
發售　壽婚喜慶禮物　綵盆袜飾精品　西式日用繡件
定繡　男女服裝肖像　公司場廠商標　祝頌旗傘匾額

贈送精美郵票二百種　今因初集歡迎請者
凡寄下新郵票四十四分立即掛號奉贈二百種郵票一份如寄下票二元即奉上精美之五百種郵票一份每人以五份爲限備有目錄函索即寄
杭州新宮橋東亞郵票社啓

奉送眞K金指戒

買一只送六只○費洋一元七只
眞正18K眞金指戒係本行獨家發行成色赤艷式樣時新與市上常
之僞貨完全不同茲以冒牌日多故特別贈送凡剪此廣告附洋
一元即贈送上列式之眞正18K眞金戒一只或紅寶戒一只再加
千五百番電光鑽戒一只另贈德國變石戒一只翡翠戒一只共計七只
保險寄費一角外埠郵票十足通用

奉送珍貴物品念種
奉送純金皇后手鐲　一對
奉送珍珠翡翠耳圈　一對
奉送新式純金表練　一條
奉送新式鈕扣　五粒
奉送翡翠鑽石挖耳　一只
奉送德國寶石戒　一只
奉送德國一百廿番指戒　一只
奉送德國紅寶戒　一只
奉送德國綠寶戒　一只
奉送德國藍寶戒　一只
本行新到大批珍貴物品爲普及全國起見特選上列念種合成一組奉送各界每組收大洋一元以補工資如與前面所載之眞
金戒指同案再加送眞蜜臘香煙嘴一只多案一律多贈外埠函案
奉送一千五百番電光鑽　一粒
奉送德國翡翠　一粒
奉送德國紅寶石　一粒
奉送德國綠寶石　一粒
奉送德國藍寶石　一粒
奉送德國貓兒眼　一粒
奉送德國變石寶　一粒
奉送珍珠　一粒
奉送電光小鑽石　一粒
奉送翡翠牛奶　一對
外加寄費九分郵票十足通用
上海五馬路正豐街清和坊
華利洋行啓　特乙970

▲鑽戒耳環▲連本奉送
現在市上所售各種戒指○均係銅戒○非但不能雅觀實用○而且易碎手指○本行所售各種戒指○眞向外洋運來○金色永遠不變○能出單保用十年○與市上所售者大不相同也○本行現爲打破同業惡習○揭穿售欺法門起見○特將新由外洋運到各貨○連本奉送各界○以期分別眞僞○如蒙索取○請將今日廣告剪下○附大洋一元○即送下列實用贈品八種○
▲如蒙賜顧▲仔細比較
(一)18K金剛花鏡面戒　一只
(二)美國火金自來水筆　一支
(三)德國美女香烟匣　一只
(四)德國金鑲珍珠耳環　一付
(五)法國金鑲髮插　一支
(六)美國火金女用項鍊　一條
(七)金鑲雞心表墜　一只
(八)五彩瑪瑙鈕扣　六粒
外埠函購○另加寄費二角
本外埠諸君○倘不滿上列各物者○可易下列
原班回件○郵票通用

奉送18K眞鋼鑽德鑽戒指　一只
奉送18K眞鋼鑲紅寶戒指　一只
奉送18K眞鋼鑲藍寶戒指　一只
奉送18K眞鋼鑲玫瑰紫戒　一只
奉送18K眞鋼鑲眞翡翠戒　一只
奉送18K眞鋼鑲五卅戒指　一只
奉送18K鋼鑽六克拉鑽戒　一只
奉送18K眞鋼鑲滿業花戒　一只
奉送18K眞鋼鑲鏡商戒指　一只
奉送18K眞鋼鑲絲統鑽戒　一只
奉送18K眞鋼鑽文鑽戒指　一只
奉送18K眞鋼俠國變戒指　一只
奉送18K眞鋼湖色寶石戒　一只
奉送18K鋼鑲貓兒眼戒　一只
奉送翡翠雞心表墜　一個
奉送眞鋼紋絲別針　一只
奉送新式翡翠鈕扣　五粒
奉送新式瑪瑙鈕扣　五粒
奉送紅寶翡翠耳圈　一副
奉送眞翡翠牛奶墜　一對
奉送綠寶牛奶墜　一對
奉送眞翡翠極機形寶　一塊
奉送眞翡翠變形圈　一個
奉送六克拉鑽石　一粒
奉送三克拉鑽石　一粒
奉送西洋富光細珠　百粒
麥克洋行進口部啓　上海三馬路廣西路乙四四四號二層樓　特乙1060

分文不取
奉送
西蘭首飾　二十八樣
奉送18K金鑲紅寶石戒指　一只
奉送18K金鑲藍寶石戒指　一只
奉送18K金鑲玫瑰紫戒指　一只
奉送18K金鑲湖色鑽戒指　一只
奉送18K金鑲眞翡翠戒指　一只
奉送18K金鑲八百翻鑽戒　一只
奉送18K眞金五卅紀念戒　一只
奉送18K眞金孫文紀念戒　一只
奉送18K眞金愛司西式戒　一只
奉送18K眞金海棠刻花戒　一只
奉送18K眞金西裝金鍊　一條
奉送眞碧綠全翡翠板戒　一只
奉送珠串眞翡翠牛奶石環　一對
奉送新光金珠西藏獅嶽環　一對
奉送翡翠金鑲錶梗　一根
奉送眞京瑪瑙鈕扣　一副
奉送碧綠眞翡翠鈕　一副
奉送光金紅珊瑚鈕　一副
奉送金鑲新光珠鈕　一副
奉送金鑲翡翠雞心　一個
奉送西鬧電光細珠　百粒
奉送八壓戒面大珠　兩顆
奉送四壓新光中珠　十粒
奉送二壓新光小珠　十粒
奉送碧綠翡翠耳挖　一只
奉送碧綠翡翠掃簪　一根
奉送眞九成金耳挖　一只
奉送眞翡翠一粒椒　一只
剪券附工資一元寄費一角立將下列珍品二十八樣保險郵奉
上海香山路　華法公司

求是、違者按照稽徵規則及罰金條例議罰、事關整頓稅收、各於商幸勿自誤爲要、特此通告、

◉商標局之雷允上評決書

▲雷允上勝訴　雷允及雷允號連合商標註銷

雷允上誦芬堂藥舖、馳名海內外、尤以六神丸在日本朝鮮及南洋各埠、銷行極廣、乃日本製藥商矢渡平兵衛、竟截取雷允二字與雷允號三字、在商標局朦請註冊、作爲聯合商標、希圖影射、嗣由雷允上舖主依法向商標局請求評定、由律師張一鵬撰具理由、一再辯駁、結果勝訴、已將雷允及雷允號之連合商標、一概註銷、茲將商標局評決書第六號照錄如次、

▲商標局評決書第六號　請求人雷允上誦芬堂藥舖、蘇州閶門中市、右代表人雷文衍、蘇州閶門中市、被請求人矢渡平兵衛、日本大阪市西區三軒家上之町百七十四番地、右代理人小口五郎、北京東城新開路北京共同通信社、右請求人對於被請求人之第九二號第九三號註冊聯合商標、認爲無效、請求評定事件、評決如左、

▲主文　第九二號及第九三號註冊聯合商標撤銷之、

▲請求理由　右請求人對於被請求人第九二號及第九三號註冊聯合商標請求評定之目的如主文、(一)以上列各該商標、違反商標第二條第七款之規定、略稱該請求人遠於清康熙年間、在蘇州開設雷允上誦芬堂藥舖、嗣於同治二年、在上海開設分號、製造發行各種藥品、而六神丸一種、尤風行全國、遠及日本朝鮮南洋各島、雷允上三字、歷數百年、幾於全球皆知、雷允上字樣、爲始創藥舖之人之姓名、雷爲姓、允上爲名、蓋即以姓名爲商號、今被請求人之第九二號及第九三號註冊聯合商標、俱係文字商標、前者爲眞雷雷允號字樣、後者爲眞雷雷允字樣、俱使用於藥料藥品、實屬有意影射、雖據被請求人辯稱、請求人商號爲雷允上誦芬堂藥舖八字、而係爭商標所用雷允字樣、僅係該八字中之二字、不知中國普通習慣、凡兩字爲名者、簡稱即用其上一字、故無論何人、一見雷允二字、即不啻認爲雷允上之簡稱、否則雷允二字、決無聯絡成文之意義、且請求人之雷允上三字、既係姓名、又爲商號、故所製丸散膏丹、無不加蓋雷允上製、或雷允上發兌本戳、至誦芬堂係屬所屬記號、并非必要名稱、此非但中國人知之、即日本商店亦通國皆知、今被請求人截用雷允二字、實占請求人姓名兼商號之重要部分、乃辯稱僅占一小部分、其理由實不成立、(二)又以上列各該商標、業違反同法同條第四五兩款之規定、略稱、被請求人所營業之商品、既爲請求人所營業者爲同一商品、而所使用之商標、則係習慣上通用及世所共知他人之標章、是又兼受上列兩款之限制、

▲答辯理由　被請求人對於原請求理由第一點辯稱、請求人之商號爲雷允上誦芬堂藥舖八字、聯絡而成、而係爭商標、則爲雷允及雷允號字樣、乃該商號中之一小部分、並非要部、其要部乃誦芬堂三字、該號又稱雷允上係姓名、不知雷允上字樣、並非現在人物、商標法第二條第七款所規定他人之姓名、明指現在人物、至已故之人或古人則不在此列、且商標法該款所列各條件、均限於同一而止、並無近似之限制、故本件請求爲無理由、又對於原請求理由第二點辯稱、請求人雷允上誦芬堂藥舖之名稱、係商號而非標章、故不違背商標法第二條第五款之規定、又雷允二字、或其類似字樣、除對手人即請求人並不以之爲標章外、別無以之爲標章而使用於同一商品者、故又不違背同條第四款之規定、

▲評決理由　右請求人之雷允上誦芬堂藥舖、歷數百年、載在志乘、著名已久、世所共知、實爲不可爭之事實、其雷允上字樣、以開創人之姓名、用爲該藥舖之商號、雖非以此爲商標、然據稱於其所製丸散膏丹、無不加蓋雷允上製或雷允上發兌戳記、是又具有商標法上所定標章之價值、今被請求人之係爭商標所用雷允及雷允號字樣、對於請求人所使用之雷允上字樣、無論其爲姓名爲商號爲標章、俱有影射之嫌、且用於同一商品、尤有欺罔公衆之虞、違背商標法第二條第三款之規定、除請求人所引同條第四款之規定、查雷允上三字、既爲請求人專用、並非習慣上通用、所引條款不合、應置勿論外、本局根據以上理由、特爲評決如主文、中華民國十四年九月一日、評定主任汪郁年、評定員文之孝·李鳴龢、右正本證明與原本無異、中華民國十四年十月二十七日、註冊處審議科科長彭重威、

◉核准德義蠶種運滬免稅

本埠江浙皖絲繭業總公所、前日電呈北京財政部稅務處云、據中國合衆蠶桑改良會函稱、欲改良蠶業、非選擇佳種不可、本所特託專門人員在德意兩國選購蠶種、行將運滬、轉給鄉民試用、懇乞准免關稅、電飭江海關查驗免稅、准予入口、茲據京訊、稅務處與財政部會核結果、已電飭江海關監督發還存關稅銀云、

◉劉府菸業稅未便通融之函復

上海總商會徇南洋兄弟烟草公司之請、函致安徽當局、請對於劉府烟葉稅依舊折收等情、早誌十日本報、茲悉該會已接安徽菸酒事務局復函、以事關定章、未便通融、略謂、劉府菸稅、向與門台子等處同率徵收、本無折扣情事、後因門台子英國菸公司與分局員司舞弊折扣、業經查出、勒令補繳、故以後應納稅捐、均須遵章繳納、不得再有短折、劉府菸稅事同一律、似難歧視云云、

◉兩團體聯席會議紀

江蘇全省縣議會聯合會委員·江蘇省自治法會議組織法籌備會駐滬籌備員會、以江蘇省自治法會議組織法籌備會定於二十八日開籌備員大會、該兩團體爲特於昨日下午三時先開聯席會議、討論開會時一切步驟、計到李味青·左漢起·俞惟珏·方家珍·蕭淞·張良朔·荊崔宸·孔昭晉·張芝·費鴻聲等十餘人、議決二十八日上午九時開預備會、十二時中膳、下午一時開大會、(餘略)連日各團體來函、已達一百有餘、昨日赴會報到者、已有五十餘人、并開是日開會時之招待員、由兩團體委員暨常駐籌備員分任、一律懸掛徽章、以資識別云、

◉宋雪琴昨始赴寧

聯軍駐滬辦事處長宋雪琴、本擬前日乘車至寧公幹、旋以某項要公、臨時改變行程、直至昨晚(二十六)始偕松江鹽運副使朱中行、乘坐滬寧夜快車、聯袂赴寧、

◉傳道尹今晚赴寧

前傳滬海道尹傳疆、業已赴寧、茲悉傳道尹原擬日前離滬、旋因奉孫總司令及陳省長電令代表致祭徐樹錚、因未成行、現准今夕夜車赴寧、與孫有所接洽、

◉閔瓛携稅款赴寧

上海北站稅務所長閔瓛之、以迭接奉聯軍總司令部來電、催解稅餉、并限期繳到、聞閔現已將最近所收、於昨晚(二十六)乘坐滬寧夜快車、携帶赴寧繳納、

◉孟夫人昨晚赴寧

江寧鎮守使眷屬、於前晚由杭來滬、已誌昨報、茲悉孟夫人暨其僕從人等、業已於昨晚(二十六)乘坐頭二等車一輛、附掛滬寧夜快車赴寧、至其所携行李、因夜車上不便掛運、已改附貨車前往、

◉官場知照任事併誌

▲盧殿虎　新任江蘇淮揚道尹盧殿虎、昨咨本埠各機關文云、案奉省長公署委任令開、案據淮揚道尹蔣鳳梧電呈因病辭職、遺缺查有前安徽教育廳長盧殿虎堪以接署、除分別行知外、合行令委該員即便遵照接印任事具報、此令等因、敝道尹遵於一月十六日接印視事、除呈報并分別咨行外、相應咨會查照、

▲高朔　新任江蘇印花稅處處長高朔、昨日咨本埠各機關文云、案奉浙閩蘇皖贛聯軍總司令訓令內開、茲查有該員堪以委充江蘇印花處處長、除前任處長遵照移交外、仰即前往到差接收具報、此令等因、奉此、朔遵於一月十四日到差任事、除呈報外、相應咨請查照、

▲陳炳華　總商會接江蘇第二區菸酒事務分局新局長陳炳華來函、謂奉江蘇全省菸酒事務局五五號委任令、委任炳華爲第二區菸酒事務局局長、奉此、業已到局任事、除呈報及分行外、相應函達、即請查照、

▲陸尙功　駐滬電料管理局新任局長、致函本埠各機關文云、案奉浙閩蘇皖贛聯軍總司令部令開、茲委任陸尙功爲駐滬電料管理局局長、此令等因、奉此、敝局長遵於本月二十日到局接任視事、除呈報并分行外、相應函達、請煩查照、

◉法捕房西探長請假回國

法總巡捕房西探長梁遜君、茲向法總領事梅理靄請假回國、業蒙總領事允准、不日行將乘輪返國、

◉旅滬日僑之集議

旅滬日僑因討論課金條例等案、召集臨時會、於前(二十五日)晚七時許在日人俱樂部開會、監督官廳日總領事館派乙津副領事·朝日書記生出席、議員六十名、缺席八名、到五十二人、首由小南議長宣布開會、有所報告、繼討論各案、計有四件、(一)改正課金條例案、(二)改正日僑民會議規則案、(三)設立實業學校、(四)改正日僑民團條例案、討論結果、第二案略有修正、即行通過、其餘三案決先交特別委員會審查、即由議長指定特別委員池田安藏等十五名、至十一時散會、昨(二十六日)午後四時、各特別委員開委員會審查上三案、並定今(二十七日)晚在原處續開正式會議云、又訊、前日大會時曾舉行秘密會議一次、報告向工部局要求撥款補助新建中學校案、由篠田委員長報告二次交涉經過情形、據聞工部局已允准撥助、惟會議秘密、結果尚未公佈、

◉澄同鄉爲鄉人請命

▲電寗請撤雲亭分卡

江陰旅滬同鄉章旦華·祝平·等、昨電南京孫·陳·兩長、請撤該縣雲亭分卡云云、南京孫總司令·陳省長·鈞鑒、敝邑雲亭、爲全縣之腹地、離城十里、前經稅務所長章世嘉不顧民艱、希圖中飽、勾結在軍事時潛逃知事張宗嶸、朦報前財政廳長、在栽籌加稅政令、嚴禁增設分卡之時、擅設分卡、斗米尺布、勒索不遺、雖迭經地方人民羣起反對、乃該所長悍然不顧、甚至藉軍隊以壓迫商民、致激成罷市罷工罷學之風潮、商民隱痛、於今一載、鈞座來長斯野、蒞任伊始、首以興利去弊爲急務、我江陰當此兵燹之後、民況迭呈、人民痛苦、已達萬分、務懇鈞座以愛惜桑梓之旨意、飭令將該雲亭分卡明令撤銷、以慰輿情而彰德意、不勝迫切待命之至、江陰旅滬公民章旦華·祝平·徐可九·湯克勝·王用賓·張廣耀·周叩蒖

◉各商聯會消息

▲南市總商聯會　南市總商聯會、昨議通告文云、啟者、本總聯合會對於市公所增加公益稅一案、迭據各公團各商號暨各市民等到會、一再要求本總聯合會、本總聯合會迭經苦口及代表日商向市公所要求中止、無如市公所視地方人民、輕如芥子、始終不徇所請、且據一月十一日報載該公所公示、顯有壓力施行、實在此種行爲、無異與民意宣戰、本總聯合會據此、除向五省聯軍總司令·省長公署呈請核辦外、特此通告我全市民及商號注意、凡公益稅率仍照舊額征收者、理應照付、如額外增加者、當依據公意暫應停止照給、俟總司令省公署裁決後、再行照行、此啟、

▲滬南東區商聯會　滬南東區商聯會、致上海市公所函云、敬啟者、茲據十六舖裕泰·福和·祥興·陳錫記·德生昌·等二十一家商號函稱、隣居阜生烟紙店、承租培玉學校方氏公產、已歷五六十年之久、租金迭有增加、向無拖欠、本年九月間、經租者囑令退租、並拒收九月份租金、現又稱要翻造房屋、限令下月搬遷、據聞該屋確係有人出鉅金挖去、業經成約、故房東不惜將數十年之房客、驅令出屋、倘欲繼續租住、非納出同等之挖費不可、在小本經營之店何堪受此敲剝、前本街會合水果行亦被人挖租、調解始寢、茲不幸又有阜生之事發生、惟念十六舖一帶、商務素稱安謐、但近年金錢勢力、到處橫挖、則租屋營業者、人人自危、市面被其擾害、商業前途、貽患無窮、爲特合詞陳明、務祈設法制止、勿使長此刁風、再悉該房東向市公所聲請翻造執照、並懇轉函阻止、以安商業等情到會、據所稱各節、房東貪圖厚利、偏向挖戶強令舊房客出屋、似屬與情理不合、查民十滬淞戒嚴使發上海縣知事公出示禁止房東任意加租、蓋維持租價平允、俾人民居處安寧、即所以維持社會秩序、近年本埠房租、已昂貴異常、若再令挖租之風一長、演如該號等所云、足以擾亂市面、關係至鉅、爲特據情轉陳、仰乞貴總董俯予維持、如果該房東前來請領執照、尚望詳加調查、裁酌辦理、是爲盼禱、

▲滬北五區商聯會　滬北五區商聯會、前日(二十四)召集第十五期常會、到三十九人、公推會長范東生主席、議決(一)本會義務學校定於陰歷十二月十八日放假、主席並謂旅滬貧苦子弟、失學居多、將來請諸君擴充義務、增添學額、多數贊成、(二)冬季振米捐、順和助洋五元、致和五元、美華利十元、邵芳村十元、鄭東順五元、周炳貴五元、沈春水二元、新華織二元、傅德甫二元、協豐順二元、施一大二元、萬康恒二元、協盛二元、(三)宣布各處來函事件、議畢散會、

▲滬西四路商聯會　滬西四路商界聯合會、於昨日下午二時、開職員常會、議決如下、(一)修正會章、因手續尚未完備、准於陰曆正月內召集全體會員議決之、(二)去冬收容潰兵用款細賬、會中流水收支賬目、及慈善會施材徵信錄、皆已印就清單、准於即日分送各會員核閱、(三)星期一常會、公決、因陰曆年關在邇、暫停五星期、俟陰曆明年元宵後、再集合會議、如有重大事件發生、可開緊急會議、於四時餘散會、

◉各團體消息

▲閘北慈善團　閘北大統路慈善團、歷年冬令施粥施衣施米、救濟貧困、本歲承戰亂之餘、貧困較往年爲尤多、各方捐助、亦受戰亂影響而較少、現該團施粥業於前日起、仍在閘北太陽廟施粥廠賑濟、就食者不下萬人、其煮粥之米、閘係向米行米店先行欠來、以待善士捐助歸還、而衣米兩項、更感寥寥、計昨日捐助者有顧行軒君施衣五十套、馬發樵君米票六十三張、但因討取者踵接、隨到即散發無存、該團王任王彬彥君、連向地方富商及樂善之家急募、用濟貧困、

▲浦東爛泥渡救火會　浦東爛泥渡救火會、昨日上午十時、舉行開挖護塘浜河工禮、正會長汪徵舟因公未到、由葉夏二副會長召集全體會員、到場行禮、來賓參觀者數十人、由主任姜文德報告投標經過情形、次葉會長宣布開挖分段辦法、第一段陸家渡至老浴堂、挖二尺至三尺、第二段老浴堂北至花園石橋、挖四尺至五尺、第三段花園石橋北至新香烟廠、挖三尺至四尺、次夏會長·謂溝河須先築壩垃圾桶百餘、置於各街口、以便居民傾倒、俾免淤塞之虞、旅滬會員調查安插設桶處所、一面函請洋涇市公所發給木桶、以資存儲垃圾、至散會時、已四時餘矣、

▲滬西菜市場聯合會　滬西菜市場聯合會發起人蕭國華等、爲整頓新法租界及北畝地等各菜場設攤、擬訂一規則起見、定於陰曆本月十七日下午四時在會所召集全體會員、討論辦法、昨日分發通告、請各會員屆時到會、討論一切、

◉萬國賽槍會月射記

本埠萬國賽槍會、於二十二日·星期·上午七時、在虹口射擊場、舉行本年一月份之月杯比賽、是晨天氣奇寒、而到場賽員、竟有八十人之多、比賽成績、亦頗可觀、計距離二百碼·各員試一發·比十發·足分五十分、而華隊公會之中華杯、即以月杯賽分、按班加讓、而爲比賽、茲將比賽最優人員、分別錄後、優級華人干庭輝·四十八分勝、甲級英人立朋·射四十二分、乙級華人朱壽林·四十三分勝、丙級英人道那達·四十分勝、丁級日人梶原國生·四十分勝、中華杯·干庭輝君以四十八分讓二分、第二次勝得該杯、

◉各保衛團消息

▲閘北保衛團　閘北保衛團、昨據江灣支團報告該鄉殷民周永福家被劫文、謂本日上午三時三十分、據住居距離南三里許法十四圖方浜宅殷民周永福報稱、竊民家於今日上午一時、突來口操崇明及北方口音之盜匪十餘人、各執手槍兇器、先用階石一方、撞破大門、七八盜一湧入內、餘盜在外把風、並將民媳周氏捆綁、勒其贓自、嚇禁聲張、逼令指出藏銀處所、翻箱倒篋、任意所爲、刼罷復開槍數響、始各呼嘯而去等情、嗣派員前往查勘、據稱與所報相同、除飭屬認眞緝拿外、合將被盜情形、連同失單、具文呈報鑒核、分別咨行緝辦及各文隊一體協緝、

又該團探訪隊長顧伯軒、昨日下午三時、召集全體隊員訓話、先點名驗卡、次向各隊員訓話、略謂、本隊成立迄今、各隊員破獲綁匪盜竊各案、迭承省縣各獎、頗受地方稱許、團總亦懸賞有加、此後各隊員辦案、更應銳意自愛、保守名譽、本年適丁戰亂之後、伏莽滋潛、較往年尤甚、現值冬防吃緊、年關已屆、各隊員應本上官愛護地方之旨、嚴緝匪盜宵小、安戢里居、倘有藉名在外招搖、需索民財、騷擾地方等事、一經告發、或本隊長風聞查實、定加嚴重懲辦、決不姑寬、其服務認眞、辦案有功者、論功行賞、上官亦不斷負汝等、其各勉之、

▲南市保衛團　南市保衛團團長姚慕蓮、任職以來、對於團務、因公奔走、積受風寒、以致政體不豫、當向團部請假醫治、將有兩星期之久、現悉調養以來、業已漸次告痊、聞再俟數星期精神恢復之後、即可照常出外辦公、

▲吳淞保衛團　吳淞保衛團自前(星期日)日成立後、團長唐承宗於昨日親赴軍警各機關、謁拜各當道、定於即晚實行出巡服務、

◉水警保護上南小輪

本埠上南輪船公司董事方申卿等、因時近舊曆年關、滬地商家之乘該公司新濟·吉安·豐和·各夜班輪船、前往浦東·南滙·新場·航頭·大團·魯家滙等處收取賬款者、勢必日盛一日、值此盜匪充斥之際、深恐途中或有危險發生、爰請江蘇水警第四隊長徐亞伯派警保護、以維航業、當經徐隊長允予照辦、即於昨日(二十六日)起、每船派駐武裝水警及便衣偵探各兩名、並準便衣偵探各帶手槍、以資防衛、惟面諭隨輪各警探等、除盜匪竊賊外、無論何事、不得直接干涉、以安行旅、

◉李漢宸赴杭會商外海防務

聯軍第一艦隊總司令李漢宸、因外海江浙交界洋面、海盜猖獗、迭據船商請緝、李氏特於前晚赴杭、會晤盧司令、協商會同浙江外海水警會剿計畫、李氏定昨晚返滬、

◉日人私販軍火之訊判

大晚報云、星期一晚間、在華德路破獲私帶軍火假扮華人之日人某甲、已於昨日由日領事署警務公堂判處監禁二十五天、其人携帶盒彈手槍一枝、另子彈一百五十六顆、審問時雖極力否認與私販軍火有關、但外間皆料其必係暗中私販云、

◉兩警署注意冬防

南市一區警察總署署長鄭友向、因冬防期間、又值陰曆年關伊邇、對於防務、更爲重要、故每日撥派巡邏班長警、不分晝夜、認眞巡邏、以免匪徒潛蹤、並於十六舖華法交界地點商業繁盛之處、均加派崗位、按段巡察、其在派駐吉祥里·棉陽里·豈市街·業盛里·敦仁里·等里弄錢業會萃之區、保護之警察、亦均每日上下午提早出勤、加意巡護外、又通知各商號並錢業等一體遵照、嗣後對於送銀往返、必須用年力強壯之人任之、不得再以年幼之學徒等爲之、更須另派一人相隨、互相照顧、年關時各店家派夥友出外收賬者、亦須鄭重、多派一二人、以免危險、此外復傳知巡官、於督率長警任途任職時、更當一體注意、以維地方安寗云、

又浦東塘橋三區三分署王署員、查得沿浦一帶洋商廠棧林立、轄境又毘連南邑交界、地方遼闊、值此冬防期內、防務尤關重要、故連日督率三官堂六里橋等處各派出所巡官、佈置崗位、添設巡邏箱、每晚由署員督率巡官長警分段巡邏、以杜宵小竊發而資保衛地方、

◉駐淞緝私營勦匪續聞

駐淞鹽捕第一營營長鮑基鶴、督率一四兩隊長官兵暨督巡一二兩號師舟、在崇明外沙與匪開火、當場擊斃兵士一名及李管帶受傷等情、已紀昨報、茲悉此次緝私官兵等與匪開戰時、因由水警廳所借之小快砲二尊、祇有子彈三十五顆、旋即用罄、且預先約定之鈞和警艦、因中途損壞機械、故在後面、不及上前助戰而退、其受傷之督巡一號管帶李鑫(字鳳舞)、於前日晨送入仁濟醫院、因足踝子彈、尚未穿出、午後始由該院醫生、以手術將彈取出、刻下該梟匪等仍逗遛該處海面、往來江北淮海一帶之商船、均不敢經過、聞江蘇全省水警廳廳長沈葆義得報後、於昨日下午來滬、面商緝私統領何嘉祿、務將該梟匪剿滅淨盡、以安商旅、

◉公共公廨昨又引渡命盜案犯

淞滬戒嚴司令部軍政執法處、昨准公共租界會審公廨還派中西探捕、用囚車押解匯西捕房包探獲解搶刼永餘等莊鈔票之盜犯包連生·王子壽·翁志庭·等三名、又在某旅社槍傷莫姓身死案內之命案兇犯錢關根·時阿新·王阿四·等三名到處、均奉陸處長諭飭分別釘鐐、聽候審訊云、

◉湖北路皮鞋店前晚被劫

前晚六時一刻、湖北路一百十三號門牌顧茂昌皮鞋店、被盜匪四名侵入、兩盜各執手槍、嚇禁夥友人等聲張、搶得大洋九元、小洋五十六角、皮鞋三雙、携贓逃逸、後經該管老閘捕房聞警、即飭中西包探馳往、查詢一過、以憑偵緝、

◉拘獲梅白格路封案盜犯

梅白格路一百六十九號門牌施龍錢家、去年十月十九號被盜持械侵入、搶去値洋六十八元之財物、前日清晨、老閘捕房中西探長陳雲忠·康仇·探目尤阿根·包探邵昆範·馮志銘·陸根生·等在滬西勞勃生路積榔路平房內拘獲該案盜黨嚴呈福一名、昨解公共公堂、經中西官質訊之下、諭被告收押、展期十四天查明再訊、

◉福煦路三封盜交法探帶歸訊辦

昨晨、法捕房包探投公共租界新閘捕房請求協提盜犯、謂本月十七號後、法租界福煦路四百五十七號門牌秦蔡氏家被盜持械刦財物一案、該盜等匿跡南成都路五百七十二號門牌、當經捕頭派包探馬家來·西探目舍爾·按址將徐寶發查和尚一名、詰悉尚有同黨分匿於北成都路三百五十一號·大通路一百零二號·路四百零一號·等處、該探等又赴各該處所拿獲林連生·陸桑全·陸三·等三名、連同寶和尚併交法包探帶去、歸案訊辦、

▲尚有本埠新聞轉入後頁

CHINA CHEMISTS' AND DRUGGISTS' REVIEW
化學藥業雜誌
注意●
茲啓者化學藥業雜誌每二月出版一期將西文稿子略爲減少華文著作加意增添總求引人入勝爲目的本雜誌對於各種新藥討論最切藥業市面報告最詳每期並登載醫學及工業上各種常用單方茲求吾化學藥業普及起見在西曆二月底以前訂閱費每年計六期減收大洋一元郵費在內(注意本雜誌印刷費每本須二角左右)並奉贈服毒急救表一冊以副訂閱本雜誌者之雅意過期訂閱費仍照原例諸希鑒宥
上海九江路丙字一號
化學藥業雜誌社謹識

天星寶盒
本社創設有年所出各種實用物品無不價廉物美茲爲推
廣營業起見特製天星寶盒一種內裝本社出品皆保業精
美不勝收平時另售計洋三元凡剪此廣告來購者每
盒祇須附洋一元立即寄上下列出品五種精裝
七成金……桃形……一只
眞正蜜臘時式香烟嘴……一只
玳瑁邊樣美人照相鏡……蛋形……一面
眞正黃蜜臘男女理髮梳……一只
眞正蜜臘時裝平面鈕扣……一副
上列各物與市售價貨大不相同
函聯郵票十足通用寄費加一掛號寄奉
上海九畝地三十一號　通運工業社

新白毅到　老滑星了
惠民醫院遷移聲明本院原址在甯波同鄉會對面
因爲醫務忙碌房屋不敷應用特遷至西藏路北泥
城橋南首愛文義路轉角照常應診本醫生救十年
經驗細心研究自獨一症專醫新老白濁新白濁三
天包好老白濁無論三年五年凡他醫束手醫藥無
效者經本醫生用最新法治療包可藥到病除限期
余念斷根老無痛苦並非康變抱病者來院一試方
知言之不謬也機痊無論初起成熱本醫生不用開
刀漸發明無痛打針即散西醫余鈞宗王輝敬全啟

小孩待領
茲有「鷄鶴老牌」小孩一口身穿「眉壽」之衣懷有廣嗣金丹一瓶子丸一盒性和平溫柔可愛趣極有不可思議之神妙無論男女皆樂於鍾愛能續嗣宜男種子如有四方君子欲領佳兒請備洋兩元五角鶴在虹口北四川路會豐商店或先施永安新新公司五洲中法各大藥房可得鷄鶴老牌眉壽種子丸服之必得
注意一鷄鶴老牌種子丸每盒大洋二元五角
總發行香港永樂街瑞昌西藥行
各埠大藥房均有出售　特乙1052

湘省最進步之繡藝家
錦華麗湘繡莊
總莊　長沙藥王街
分莊　上海三馬路畫錦里西首
發售　古今字畫屏聯　壽婚喜慶禮物　西式各種繡件　大小中堂橫幅　嫁奩妝飾新品　定繡男女肖像

寫字間招租
茲有廣東路三十七號B字洋房三層樓全部出租屋內裝有用具又有屏門東路三層內九號A字之寫字間裝修全新並有水汀六大間一併出租如願租者請至該處向門房看可也
金星人壽保險公司謹白　特乙809

大世界游覽儲蓄章程
◉甲種(活期存款)(券利並給)
存款滿洋一百元滿一個月贈游券三張(不滿月無贈券)(多則類推)
此項儲蓄隨時可以提取利息按月七厘半年一結半年後滾利
◉乙種(定期零存)(券利並給)
每份每月存洋五元每月贈游券三張中途停止繳款贈券亦即停止
定期三年除按月給券外期滿每份還本利共洋二百十八元
定期六年除按月給券外期滿每份還本利共洋五百二十六元
定期九年除按月給券外期滿每份還本利共洋九百九十二元
定期十二年除按月給券外期滿每份還本利共洋一千七百三十八元
定期十五年除按月給券外期滿每份給還本利共洋三千元
◉丙種(定期整存)(至多以十份爲限)(贈給游券)
每份存洋五十元(定期整存)
定期一年期滿還本月贈游券六張　二年七張　三年八張
◉丁種(定期整存)(券利並給)(至多以十份爲限)
每份存洋五百元
定期一年期滿還本利共洋五百五十元每月加贈游券三十張
定期二年期滿還本利共洋六百二十元每月加贈游券卅二張
定期三年期滿還本利共洋七百元每月加贈游券三十五張
定期五年期滿還本利共洋九百元每月加贈游券四十四張

本埠新聞二

昨晨高橋港三船被刦

吳淞怡和豐花行裝載花衣之船戶沈桂棠、此次裝載花籽、在申卸貨後、即於前晚(二十五日)回淞、天將黎明時、駛至高橋港浦面、突來盜匪划子一只、盜匪四名、衣近沈船、一擁而上、一盜執手槍、一盜執鐵棍、將沈船執票大洋八元、小洋十餘角、棉被二條、棉袍子一件、短衫褲五套、油布一張、六幅頭撑篷一扇、並將去船主所穿皮馬褂一件、共計值洋六十餘元、而船主沈桂棠、因與盜格鬥、故被盜所執之手槍擊傷鼻樑、該盜船遂划向東浦灘而去、被盜之花船、即開駛回淞、報告該花行、遂即函請商會轉報官廳查緝贓盜、該盜等自刦掠花船之後、又刦一崇明菜船一艘、糞船一只、菜船上被刦去洋兩元並衣被數件、糞船則刦去洋四元、衣被數件、當因損失甚微、故未報官追緝、

鄂災募賑處委員會議

本埠湖北旅滬同鄉會鄂災募賑處、前晚在會所開第八次委員會、到高鑑清・余炎卿・劉祝堯・盛渠芝・李英卿等十五人、由盧星階主席、周霧光報告、柔輔卿來函致謝、並來電收到賑款洋五萬元、又悔予氏捐款很困、易補植報告、所收捐款數目、余堯衢先生經募謝衡齋奉慈命捐款五百元、施省之一千元、盛渠芝二百元、福興公二十元、謝伯衡十元、安瀾公司六元、李春輔・李國晉・彭開昌・各二元、通志中・鍾光守・胡興廢・各一元、約計一千六百五十元、已交上海協濟湖北水旱災義賑會照收矣、周霧光提議、本會所發出捐册、有繳款而未繳册者、有款册均未繳者、年關在即、應如何辦理、公決由本會致函各經募人、請其努力勸募、多多益善、雖然冬賑將過、而春賑待款孔殷、望源源接濟、以活災黎、孫松年報告、上星期湯周氏持節略來會、央請本會具函戒嚴司令部、懇求開釋湯福興等一事、經衆討論、候派員調查確實後、即行函請開釋、推李堯卿起草、直至九時半始散會云、

地審廳昨訊大批男婦綁票匪

據閘北南市楠陽里朱姓家六歲男孩並擄刦黃福生家等之綁票匪劉杏林等、前由淞滬警察廳偵緝隊探周根瑞等拘解到廳、移解地檢廳訊辦在案、茲悉此案業經該廳偵查明確、起訴同級審判廳、昨奉詳推事特開刑庭預審、先期傳到事主黃福生等並原辦此案之周探到廳質證、當提在押之劉杏林・萬忠山・姚志明・沈阿督・李榮標・王楊氏・施仁金・沈阿華・金阿堂・張裘氏・劉蔣氏・黃余氏・等十二名口至案、鞫訊一過、又傳事主渡人等到庭質審、並經選任義務律師為之辯護良久、判令被告還押、餘人退去候核、

房屋租與綁票匪之懲罰

▲各罰洋十元

公共租界警務當局、前曾經會審公廨令其注意界內人民、如有將房屋租與綁票匪居住者、一經查實、准即票請傳究、曾誌本報、近來各捕房迭破綁票重案、所獲綁匪、不下數十名之多、茲經查得住居白克路六百零八號門牌之周欽記・新閘路九百零一號門牌之何少梅・及同路一千零六十七號門牌之徐賢孫、均將餘屋分租與獲案綁匪居住、爰特稟請公廨簽發傳票、昨晨將該二房東周欽記等三名傳案、經關讞員質訊之下、商之美員副領事依照違警罰法第三十三條之規定、各科以罰金十元示儆、

老人尋女不獲吐血身死

前日傍晚、有老人余蔭臣在新閘旅館附近吐血身死、嗣由探在其身畔檢出紙單一紙、因敘其詳情如次、常州武進縣西官保巷居民余蔭臣、年逾花甲、兒女全無、老境頹唐、乃弟因余親生之女実富呼余爲父、以慰其心、該女現年二十一歲、尚未字人、余愛若掌珠、隣近有潘嫗錢金氏者、視女爲奇貨、竟於舊歷本月初三日將女誘拐來滬、嗣余得悉、亦即追踪到申、寓於福州路新鑫旅館七十號房間、連日四出尋訪、而人跡杳然、余以衰年、遭茲逆境、憂憤交加、前日午後五句鐘、因又出外尋女、行離寓處未遠、即口吐鮮血、昏倒於地、經人報告老閘捕房、派探周桂森往將余送入醫院、未及醫治、即已氣絕、昇尸車赴驗尸所、在其身畔檢出紙單一紙、比即函致其原籍、昨日余姪得信前來、投捕房請求免驗、捕頭遂命其自行領尸棺殮、

閘北川公路破獲拐匪機關

▲拘獲男婦拐匪十二人・幼孩兩口

閘北華租交界之川公路餘成里一百三十五號門牌、係大幫拐匪之窠穴、前日經淞滬五區一分所紀署員五區二分所宋署員等訪悉、當飭巡官楊廷發・趙士駿・巡長傅璽・巡警王瑩森・楊九瑞・李樹根・顧探毛忠閔・蔣正才・張芹・等馳往該里查察、當在一百三十五號門牌內緝獲拐匪首領婦人張顧氏・粵人王小瑞・及其同黨拐之術婦王劉氏・施王陳氏・陳張氏・王陶氏・杜尹氏・徐江氏・王阿發・戴永福・劉阿東・等男女十二名口、暨搜獲被拐幼孩杜蓮寶二口、年約七八歲、當以案關拐賣人口、昨解總廳訊辦、

呈報辦理崗警騙參案情形

南市一區警察總署、崗警騙取西洋參四包、案經總署長錢龍章、據情具報總廳、並將嫌疑犯之崗警楊鼎林、將人參送案等情、已誌前報、茲將總署呈報總廳之文錄下、爲呈報事、竊查職署崗警孫榮貴、於本月二十一日、在荒鎮取得南和洋參號洋參四包潛逃一案、業經職該署長督飭巡長・戴・兩巡官帶同巡長張守田・張世德・季萬清・巡警季逢・等四出查拿、於二十五日下午、在法租界大世界後面地方、將該逃警孫榮貴一名、帶署訊據該逃警供稱、所有騙取洋參四包、係屬前署長任內崗長假之巡警劉翰章主使、當被該警分去兩包、一包由劉翰章給與流氓王海南、一包藏在戈登路樂之家內、此外兩包、係被警之姘婦張氏拿去逃逸、求寬等語、當派長警在戈登路劉翰章家內起出洋參一包、現仍派令巡官長警設法查拿劉翰章・王海南・等務獲解究、除俟拿獲贓犯另文報解外、理合將事繫逃警及起出洋參一包之情形、先行備文呈報、仰祈鑒核施行、

昨日滬杭慢車車頭輪軸損壞

▲開杭各車均誤時刻

滬杭甬鐵路昨日(二十六)上午九時十五分由滬開杭之六號三四等慢車、駛經楓涇與嘉善間、該列車之車頭輪軸宕鐘、忽然損壞、不能行駛、(時在下午三時四十分)當在中途停留、即由車長步行至楓涇報告、該站站長急電車務機務及全路各站關係人員接洽、一面先將由滬開杭之二十四次貨車在楓涇站扣留、將該列車車頭解下、以便前往救援該六號慢車接拖駛杭、直至下午五時許開出、所有由滬開杭之八號中快車、亦在楓涇站扣留、待該六號慢車開出、始能開駛、其損壞之車頭、待杭來七號中快車附掛來滬、送廠修理、故昨日該六號慢車駛抵閘口站、預計夜間十時半許、並聞由滬開杭之二十四次貨車、另調車頭接拖駛杭、預計今晨八時抵杭、

滬杭貨車昨因車缺停駛一天

滬杭甬鐵路昨日(二十六)因車輛缺乏、故將由杭開滬之二十五次貨車暫停一天、聞於今日(二十七)當可恢復、

索詐起衅之血案

浦東十八間地方客民吳金山、昨因有彭開明向之索詐起衅、互相毆鬥、彭順取利刃向吳亂砍、以致兩身戕傷、一時流血滿地、人亦昏暈、由警到來、一併拘入三區二分署、探得吳受傷甚重、先送醫院醫治、彭則押解地檢廳訊辦、

萬嚴婚禮

前江蘇財政廳長嚴孟繁之第二女公子、與其同鄉萬經青結嗣締姻、於本月十九日、在滬舉行合卺禮、嚴孟繁以母喪未闋、概不發柬、戚友中以禮軸致賀者、亦婉謝云、

邵爾康逝世

瑩昌火柴公司兼協源祥火油公司總經理邵爾康君、於舊歷十二月十二日下午七時逝世、邵君初創辦協源祥火油公司、繼入瑩昌火柴公司、當時外貨彌漫全市、本國火柴、市上幾無立足地、邵君竭力改良、外貨始減少、瑩昌則日形發達、興造廠凡三處、分莊百餘所、浸浸然執全國火柴界之牛耳、皆邵君之力也、邵君對於慈善事業尤為熱心、如上海婦孺救濟會・濟生會・孤兒院・四明醫院・浦東醫院・浦東救火會・浦東保衛團等、均力予資助、此外如三友實業社・世界書局等、援助亦多、商界巨子、一旦遽逝、朋輩皆為之婉惜不置、茲聞於十六日上午十時出殯、

字林報職員亨德衛患天花身死

上海泰晤士報云、字林報職員亨德衛氏、爲遠東著名新聞家之一、星期一晨間、在工部局時疫醫院身故、亨氏年僅二十八歲、來滬纔數月、前在日本泰晤士報服務、數日前忽患天痘、移入時疫醫院、遂致不起、生前參預歐戰、頗著功績、來滬後、於運動界亦負盛名、其遺骸已於星期二下午、殮於靜安寺路外國墳山、

汽車肇禍併誌

昨日下午二時、某號汽車駛經法公館馬路、撞倒行人陳夢裕、腰背受傷、由大自鳴鐘法捕房三十二號華捕拘到案、拘汽車夫入捕房候示、一面車送受傷人往仁濟醫院醫治、又有某號汽車、於昨日下午二時半駛經愛文義路、撞倒行人吳邦傑、首足均受傷、由新閘捕房三百九十八號華捕抄錄汽車號碼、另雇車送吳入醫院、

拐逃女子之發落

拐匪王熙生、在常州拐得十九歲女子丁三丫頭、潛逃來滬、當由該女之母丁袁氏跟踪至滬、報告常州旅滬同鄉會、派員將王及該女一併扭交淞滬警察廳、經會審廳調查確實、解地檢廳、奉檢察官訊供一過、判王收押、該女着伊母領回管束、

姘婦借據糾葛

皮匠姚國政、江北人、住小東門、前日挽凌婦喬尹氏及汽車夫王阿三、至五區二分所控稱、與該氏姘識已久、詎被王拐匿治下來安里、今始尋獲、請究、經宋署員質訊之下、尹氏供自前夫故世後、由母主張與姚姘識、當許出身價百元、無力籌措、故姚出立五十元之借據一紙、交與氏母、不料日久、分文未付、反將氏之衣服質當一空、嗣由氏母收王洋百元、將姚之借據給王收執爲憑云云、王檢呈借據、供與氏同、奉判解科、押候偵查核辦、

匿孩案解司法科候辦

住居裕通路之人力車夫畢成發、前日偕同居沈占友、扭吳玉山至四區二分所控稱、民之十歲子小二子・七歲子小三子・及沈子小老虎、日前同時失踪、偵知爲吳藏匿、因向嚴追、刻已放回、請究、經劉署員質訊之下、吳供畢沈二人央我代伊找尋、曾化用費五六十元、反被誣云云、奉判解送司法科候辦、

私設烟榻之罰儆

劉正元・陳四患・袁阿榮・等、邇在法租界私設烟榻、容留外人在內私賣燃吃、事爲捕房包探查知、稟明捕頭前往、按戶抄出烟具、帶入捕房、昨解法公堂請究、先由捕頭稟明前情、詰之被告等、供認私賣燃吃不諱、中西官判被告等各罰洋五十元充公、烟具沒收、

查獲身藏軍火三犯

前晚、總巡捕房特別機關華探長姚阿生・探目卞忠麟・羊金福等、在福州路東新橋坊口查獲身藏槍械之江北人朱裕生・戴小紅子・陳二銀子・等三名、抄出手槍兩支、子彈十五粒、昨解公共公廨請究、經關讞員會同英領事副領事質訊一過、諭令收押、展期十四天訊明再訊、

自衛團續獲竊賊

上海商辦貨物水陸自衛團團總王寶樹、日前查獲行竊花衣直餘之船戶嚴阿全一名、解送司法科究辦、昨日該團又獲行竊小麥兩袋之尹田昌朱少源二名、一併解科聽候究辦、

安瀾之判押一年

清江人安瀾之、前與陳頹娥串手槍、在昆明路綁票路左邊、不服捕房探捕偵查、開槍拒捕、由探將安追獲、解經公共公廨、業經令押候查明再訊、已誌本報、昨晨提案、據包探劉寶森上堂、禀明調查被告以前並未犯案、對之安、否認是夜之槍、係其所放、並稱與在逃之人、亦不相識等語、經陳讞員核供、與英領事商酌後、宣判安瀾之押西牢一年示儆、

陳懷世禁押九月

江北人陳懷世、於本月十八號晚、攜帶毛瑟手槍一支、子彈四十九粒、在兆能路被捕查獲、解由公共公廨諭令押候查明訊究在案、茲經滬司捕房探長陸連奎・包探王希昌等、查得陳除此次私帶軍火外、並未有犯他案、昨晨將陳解解、中西官實訊一過、判決監禁西牢九個月示儆、槍彈沒收、

被控騙絲案候提人證再訊

擷客蘇州人宗東蓀、被控於本月四號、串騙萬汝霖値銀二千七百餘兩之白絲五擔、由捕房拘解公共公廨候訊在案、昨晨提審、兩造各延律師到堂互辯一過、中西官諭候提齊人證、下禮拜二再訊、

被控偽造帳簿案刑事注銷

工頭江北人張秉森、前被陳福生指控僞造賬簿、圖吞賬款一案、昨由公共公廨邵讞員會同英惠副領事集訊、原告請求飭令被告將賬簿交出核對、而被告代表包仁律師聲稱、被告與原告合夥做煤生意、所有帳簿、均在原告處、被告並無其他賬簿、包律師並請求准免被告交保、中西官核供、以陳並不能證明張秉森犯有刑事行爲、判將刑事註銷、應由原告另以民事起訴、

土販分別發落

土販張福朗・與顧成發・楊陸氏・周泉生・徐永海・陳林根・高子卿・王子順・虞維其・等、分別在東鵬綠路六百四十九號及東有恒路某號兩處屋內、私售烟土、經總巡捕房華務處西捕頭訪悉、前日密往、抄出烟土五十餘磅、將張等連同金有倫・兒子洪・兩人一併逮捕、昨解公共公廨、中西官逐一質訊之下、以張福朗係過犯、判押西牢半年、顧與楊陸氏各押十四天、周罰洋十元、徐陸高王虞等各罰五元、均着充公、烟土銷燬、金兒兩人無干開釋、

私帶烟土之罰鍰

沈錫成・徐子英・兩人、於前日身畔各藏烟土一大包、行經法租界黃浦灘地方、適爲包探瞥見、以沈等形跡可疑、當在沈等身畔搜出烟土、帶入捕房、昨解法公堂請究、先由捕頭上堂、稟明前情、詰之被告供、此項烟土、民人等係在外埠帶來上海、自己吸食、不敢私販、餘供支吾、中西官判兩被告各罰洋二十五元充公、烟土沒收、

破獲燕子窠

無錫人劉阿根、在嵩興路二六號門牌私設燕子窠、容留蘇松吳阿信・金貴昌・陳亦風・吳炳生・等在內吃食洋烟、昨被華副捕頭張關洲與西捕頭查悉、往將劉阿根管押、餘人准各存洋保出候訊、

私售食鹽罰洋五元

王和尚・范阿海・兩人、於前晚挑行食鹽兩担、至法新租界地方求售、事爲官鹽局稽查員查見、鳴捕將王・范・兩人帶入捕房、昨解法公堂請究、先由稽查員稟明被告等違章情形、詰之兩被告供稱、不知章程、故敢私售、求宥、中西官判着被告各罰洋五元充公、私鹽沒有、

公共公廨訊案彙錄

昨日、公共公廨訊理民事訟案、併誌於下、㊀浙江第一旅社破產案、房主延朱斯萊律師請求飭令該旅社將房屋照原樣修好、當與該旅社等代表律師辯論之下、堂上命退候會商堂諭宣布、㊀湯欣亭延溥良律師訴周錫三欠貨洋案、堂論、准登報傳達、㊀福記訴常紀麟欠借洋案、堂論、同上、㊀王信甫訴陳孝成陳芹港不理機器爲達押欵案、堂論、改期訊究、㊀曹張氏訴倪筆金欠借洋案、堂論、姑准具結出外、限夏曆年內付償原告洋二百元、其餘之數、以後按月陸續拔清、一面仍仰原告詳查該被財産具報核奪、㊀姚二新訴黃月林欠借洋案、堂論、改期仰原告指傳被告到案再核、㊀姚二新訴高鳳華欠借洋案、堂論、本案原告所訴之欵、被告既已承認、應着付還原告洋四十五元息、自瀝票日起、至判決日止、按年八釐計息、本案堂費被告負擔、㊀王潘卿訴楊少山欠借洋案、堂論、本案被告承認欠欵、應判令償還原告洋七十元並息、堂費被告負擔、㊀梁鶴林訴徐文奎不還押欵洋案、堂論、證明原告訴欵、應着被告付還原告一百元、准充繳、堂費被告負擔、

誌謝

昨承大陸銀行惠贈十五年日曆一組、謝謝、

▲校正 二十二日本報載法租界吉祥街吉興里二十五號金德興棧客北炳鈞房內被盜新聞一則、茲查該棧係二十三號門牌、被盜之二十五號門牌、係蔡泰鈞玻璃號王張秉鈞樓上房間內、與金德興棧無關、合亟校正、

來函

淞滬戒嚴司令部副官處來函

逕啟者、連日報載、有名劉華一名、前經捕房解送到部、並附像片前來、當由軍法處訊非劉華、且核與像片不符、業呈由司令核准、於十二月十四日釋放、恐傳聞失實、有淆觀聽、特此函告、即希更正爲要、順候時祉、淞滬戒嚴司令部副官處啟、一月二十六日、

律師劉相來函

申報主筆先生大鑒、敬啟者、昨一月二十六號貴館新聞欄、載七浦路東小洋貨店主鍾藻亭、因出售影射廣生號商標之化裝品、被控由捕房派探、於昨晨鍾拘解公共公廨等語、當係貴訪員傳聞失實、並未有拘解公堂、至謂影射其商標、有難種不同、今明和懶師君、以本關名譽、爲特委託敝律師、合行函請貴館即日更正不勝欣佩、並頌撰安、律師劉相敬啟、一月二十六號、

六個月之女孩

由嬰孩自己藥片之功力治愈瀉腹咳嗽

嬰孩自己藥片運入中華通行暢銷以來埠下覬覦之徒冒牌仿造影戤漁利者接踵而起閣下爲愛護自己小兒之生命起見請防冒牌影戤之貨品非但無益反且有害也嬰孩自己藥片乃韋廉士醫生藥局特製之靈藥並非他人能仿造也河南舞陽縣立第一職業學校教授胡廸文先生來書云鄙人小女淑氣年方半歲曾患吐瀉咳嗽等症諸藥罔效幸鄙人愛閱報章見貴局嬰孩自己藥片能治此症當即函購一瓶如法服用立見奇效藥到病除中心感荷莫名嬰孩自己藥片係韋廉士醫生爲嬰兒及小孩特製之靈藥專治小孩尋常疾病即如胃弱不化大便秘結 肚痛腹瀉 嘔吐發熱 痰厥驚風 感冒傷風 出牙各症 蛔蟲等患均可療治

凡經售西藥者均有出售或郵寄郵票大洋六角至上海江西路六十號韋廉士醫生藥局原班郵奉藥片一瓶可也每六瓶大洋三元郵力在內

楊度哲子先生 虎禪師 鬻字助賑湘災 潤價減半

楊度哲子先生別號虎禪師學問文章久爲海內推重且其書法尊漢隸能以隸法化入行楷(名曰隸楷)雄力厚自成家數識者謂其工力直與伊墨卿等原有文字筆單行世旅滬同鄉請助賑湘災特照原例減收半價 (立幅橫幅四尺內二十元每加一尺加五元)(楹聯尺內每字二元每加一尺加五元)(冊頁條幅每件八元)行楷一例隸書加半宣紙爲準金箋赤金珊瑚紙絹均加半墨資加一潤資先交上海總代收處

京都天德堂 包治花柳毒門 祖傳家藏妙法 奇方與衆不同

醫士奚占一花柳專科無論男婦新舊梅毒透頂穿喉遍身紅斑魚口下疳等症來路紅白淋濁均包治出立保單過期不愈即還原包洋醫金藥資分文不取特備房間宿膳代理不誤公事隨便往來忌口不問 認明上海三馬路大舞台對面

下疳腫爛 五淋白濁 魚口便毒 疥瘡癬癩 痔瘡漏瘡 小腸疝氣 楊梅瘋癱

上海南市新普育堂 楊樹浦聖心醫院 收養嬰孩廣告

滬地人口衆多窮民遠來嬰孩於途者時有所聞 李季皐先生惻然憫之商由本堂暨聖心醫院附設育嬰部 李先生年助經費每年銀一萬兩 凡有拾得遺棄嬰孩以及窮而不能養者近處送來車資六角遠道送來者給予車資一元以廣善舉恐未遍知特此布告 楊樹浦聖心醫院在平涼路寧國路一號 上海新普育堂 楊樹浦聖心醫院 主任陸伯鴻啓

美國慕思大律師代表吳碧珍即老七通告各關係人

頃據敝當事人吳碧珍即老七面稱前在北京與趙君同居二年有餘本年九月間隨同趙君回南行北返兩月以來既無音信又無金錢接濟是趙君已有拋棄之意特於前月來滬投親一面致函趙君復不見覆現在上海公共租界覓屋居住衣食無資安頓則爲維持生活起見即當自由擇配或削髮修行以終餘生將來無論何人即不能再生枝節而干涉等情爲此代表登報鄭重聲明凡趙君及吳碧珍即老七自由舉動者本律師當依法盡保障之責此啟

先施公司特別大減價廿一天

夏曆十二月初一日起

永安公司冬季大減價廿一天

陰曆十二月初一日起

商業市況

（二十六日下午四鐘）

北京專電

玖六開盤六六四、低至六五七、高至六六一、收盤六六五、成交約四十餘萬、今日京洋上午七錢九、下午七錢九五、

國內匯兌市況

▲各埠滙價滯漲無上落
▲京津滙銀漲落無謂

昨日上海商業儲蓄銀行國內匯兌部行市報告云、京津漢銀漲未動、洋漲京津各跌一元、漢仍平匯、各埠滙價穩定、惟因舊曆年關將屆、內滙市況、逐漸勝躍、茲將各大埠滙價列下、計京公砝爲一千零四十八兩五錢、津行化爲一千零五十六兩五錢、漢洋例爲一千零三十兩、京洋爲一千零零九元、津爲一千零零八元、沙市爲一千零零七元、宜昌爲一千零零八元、烟台爲一千零十五元、蕪湖爲一千零零一元、蚌埠爲一千零零六元、九江爲一千零零三元、長沙爲一千零零二元、福州爲一千零十八元、汕頭爲一千零二十元、廈門爲一千零二十二元、南通杭州均爲一千零零一元九角、寧波爲一千零零三元、蘇州常州無錫鎮江南京各爲一千零一元二角云、

神戶英美匯市電訊

昨日午前神戶滙市報告云、日美六月期賣價四十四元五、又二三月期買價四十四元六二五、均不動、日英、六月期賣價一先令九便士九三七五、又二三月期買價一先令十便士、均不動、日印、一百二十羅比五、正午報電云、市況閑散、價與午前相同、午後電云、日美六月期賣價四十四元六二五、又二三月期買價四十四元七五、均大一二五、日英六月期賣價一先令十便士零六二五、又二三月期買價一先令十便士零六二五、均大零六二五、

幣市俱趨平疲

昨日星期二、幣市各價俱趨平疲、惟貼水獨無升降、依然爲三十七文、計洋釐轉小三五、早午兩市均爲七錢一分七釐七五、銀拆初無變化、後小一分、改爲六分、小同行稍開之價、江角復弱、早市會跌至六錢一分八釐、後略回平、爲六錢二分、結果較上日回小二釐、廣角亦趨平疲、較小一釐二二五、價爲六錢零五釐八七五、銅元回小五百文、爲三百三十五千文、衣牌小五文、計二千四百零四文、角坯小一文、爲二百零三文云、

外匯掛牌多數改貴

▲滙香匯稍緊法滙未動

昨日星期二、外滙掛牌市況多數轉緊、計先令改縮二五、爲三先令零半辨士、印滙小一羅比二五、計二百零零半羅比、美滙小半元、掛七十四元、日美大七五、計六錢零七五、嘯滙小一盾、價一百八十二盾半、新滙大二五、爲七十七兩二五、香滙回小二五、改爲七十九兩二五、惟法滙未有變化、仍掛一千九百八十五法郎云、

先令堅穩

昨日先令掛價較縮二五、改爲三先令零半辨士、銀行做開略緊穩、惟交易依然淸淡、計上午三月份賣出價爲三先令零五六二五、買進價三先令零六八七五、後則略縮零六二五、計賣爲三先令零六二五、買爲三先令零七五收市、午後市價與上午收市相同、賣價仍爲三先令零六二五、買價三先令零七五云、

美匯平定

昨日美滙掛牌較小半元、爲七十四元、銀行交易仍然稀少、早市三月份賣價爲七十四元一二五、買價七十四元二五、後會趨緊零六二五、計賣爲七十四元零六二五、買則七十四元一八七五、午後開出賣爲七十四元一八七五、買則七十四元三一二五、後賣價回至七十四元一二五、買價爲七十四元二五云、

東匯漲而復跌

昨日東滙掛價漲起七五、改掛六錢零七五、銀行交易稍淸、價則初漲後跌、計前市開出三月份之賣出價爲六錢零半分、買進六錢零三七五、後賣價漲一二五、爲六錢零六二五、買祇好起零六二五、計六錢零四三七五、又漸疲至賣出價爲六錢零三一二五、買進六錢零一八七五、收市仍又同弱、計賣價六錢零二五、買價六錢零一二五、下午開出賣價仍六錢零二五、買價六錢零一二五、後又較好一二五、計賣爲六錢零三七五、買則六錢零二五、結果仍又略軟、計賣價六錢零三一二五、買價六錢零一八七五、較之上日則賣買俱漲一八七五、成交者大通銀行初賣出二十萬元、價六錢零半分、至六錢零二七五、後又賣出十萬元、價六錢零三一二五、住友銀行會賣出十萬元、價六錢零二五、上海銀行賣出六錢零三七五、計十萬元、

標金略疲

昨日星期二、大條近期長零六二五、遠期不動、價均爲三十辨士零九三七五、美滙兌開盤勿動、仍爲四十八元六角二五、收盤大一八七五、計四十八元六角四三七五、銀價大二二五、改爲六十七元二二五、日英小一二五、爲四十四元六二五、日英小零六二五、掛一先令十辨士零六二五、三月份標金開盤較小四錢、價爲二百九十四兩五錢、後則甚穩、及先令揭曉時、已自四兩五錢漸漲至四兩九錢、匯價多數緊、香滙稍平、然日滙內價頗佳、故人心亦堅、金價亦升、最高價漲爲二百九十五兩七錢、後因日滙時升時降、致金價亦隨而小至三兩七錢、復漲至五兩、結果較小又跌至三兩六錢、全日相差計二兩一錢、收市爲二百九十三兩九錢、給赤開盤三百三十一兩五錢、收盤三百三十一兩二錢五、較昨期日已小去一兩、補水及本月賬間爲二百九十三兩、二三兩月份二百九十四兩、午後市況稍平定、計開盤爲二百九十四兩、曾小至三兩六錢、後稍趨堅、計漲至五兩、又回至二百九十四兩五錢收盤、較上日略小四錢、補水改爲二百九十四兩、交易並不甚旺、午後於四點三十五分即告收市云、

公債微漲市況淸淡

昨（二十六日）各債現貨市況依然平平、計期貨交易全日共二百三十八萬五千元、內九六公債一百三十三萬元、其他各債已略佳、如整理六厘四十七萬五千元、七年長期四十三萬元、金融十五萬元、現貨祇整理六厘一萬元、中九六公債六千元、金融整六各祇二千元、至昨市各債市價、其趨勢尚形穩定、漸後較旺之故、當價一律稍漲、如整六期貨二月份回漲九角半、一月份漲高八角、其三月份及金融一月期九六下月期各回漲半元、其他亦略好數角、惟七長一月期比上週末跌下三角半、金融整六現亦略縮一角、茲分述如後、

▲金融公債　金融期現貨均祇後市稍有交易、現貨價九十七元二角、比前日續小一角、期貨一月期九十八元、較前日回漲半元、二月期九十八元三角半、比上週末漲高二角、三月期九十七元六角、與上週不動、

▲整理六釐　整六現貨僅後市開出一盤、價八十五元七角、比前日續跌一角、期貨一月期八十六元三角半、比前市大三角、較前日回漲八角、二月期八十六元五角半、較前市小二角半、比前日回漲九角半、三月期八十六元六角半、較前市大四角半、比前日亦回漲五角半、

▲七年長期　七年長期現貨無市、期貨一月期七十五元六角半、比前市漲起二角半、較上週跌下三角半、二月期七十六元二角半、較前市大二角半、比前日回漲二角半、三月期七十六元七角半、比前市大一角半、較前日小五分、

▲九六公債　九六現貨於後市開出一盤、價六十六元、與上週同、期貨一月期六十六元七角半、較前市小一角半、比前日漲高二角、二月期六十六元九角半、比前市小五分、較前日回漲五角半、

紗花略漲

▲期貨因外棉平穩突頭了結漸漲
▲現紗成交千包賣價漲跌二錢五分

昨日星期二、美棉初因利物浦都勝蓮而漲、後因出口減少及南方售出轉疲、計近期漲二至四磅音、遠期跌三至六磅音、現貨未動、白英棉期貨漲八九點、現貨漲六點、印棉孟加拉及奧姆辣調期、白羅溪跌一羅比、大阪現紗二十支龍魚漲一元、二十支紅財神未動、十六支福壽及三馬亦未動、本埠紗花因外棉堅穩、人心良好、老客戶紛紛了結、實銷方面時有交易、市勢又趨平穩、茲將期現紗花市況分列於後、

▲期紗　紗布人鐘標準前市因外棉平平、買氣略盛、近期漲一錢至三錢、遠期漲五錢至七錢、後市因通標不振、實銷仍旺、本月漲四錢、餘月漲跌一錢、全日共成交七千二百包、收盤價列左、

一月期	一四八·一〇	漲·一〇	四月期	一五四·五〇	漲·一〇
二月期	一四九·一〇	·一〇	五月期	一五〇·六〇	·一〇
三月期	一四九·一〇	·一〇	六月期	一五一·二〇	·一〇

▲現紗　客帮方面、江西帮進十六支汽球、水月、鴻禧、十二支地球、寧牌二百包、長沙帮進二十支水月二百包、廣帮進四十二支金城、三十二支海月、十支金城、帆船、十二支帆船、寧牌一百包、川帮進二十支金雙馬五十包、其餘牛莊漢口福州汕頭內地野雞零帮共進四百包、賣價漲跌二錢五分、廠家未有開出、各牌市價列左、

十六支汽球	一三一·五〇	二十支金城	一六〇·五〇	十支綠雙喜	一二八·五〇
十六支藍鳳	一三一·〇〇	二十支炮車	一四四·五〇	十支金雞	一二六·二五
十六支胭脂	一三七·五〇	二十支豐年	一四三·〇〇	十支金城	一二九·五〇
十六支水月	一三一·二五	二十支水月	一六二·五〇	十支大中華	一三八·〇〇
十六支鴻禧	一三九·〇〇	二十支雙馬	一五六·五〇	十支帆船	一三五·〇〇
十六支豐年	一三五·〇〇	二十支立馬	一五四·〇〇	十支嘉禾	一三七·〇〇
十二支藍團龍	一三七·〇〇	三十二支電車	一三九·〇〇	三十二支美人	二三五·〇〇
十二支金城	一三〇·五〇	三十二支地球	一二五·五〇	三十二支海月	一五〇·〇〇
四十二支鶴鹿	二六六·〇〇	六支雙獅	一二九·五〇		

▲期棉　通州標準前市因美棉堅穩、客戶抵補、近遠期均漲二錢五分至三錢、後市多頭了結、大戶加碼、除本月漲五分外、餘月回跌一錢至二錢、全日共成交二萬一千擔、收盤價列左、

一月期	三三·八〇	漲·一五	四月期	三三·八五	漲·一五
二月期	三三·七〇	·一五	五月期	三四·〇〇	·一五
三月期	三三·九〇	·〇五	六月期	三四·二五	·一〇

▲現棉　公會消息、姚花到一千七百五十包、通州花到三百包、陝西花未詳、南北市出數及收價均不動、市盤如左、

陝西花	三三·〇〇	鴻裕進	四〇〇	送廠
陝西花	三三·八〇	鴻裕進	一〇〇	送廠
姚　花	三〇·五〇	廣帮進	五〇〇	棧交
通州花	三三·五〇	三新進	一〇〇	送廠

印棉一週統計

	前週	上週
九月一日起上市之花	一·一〇八·〇〇〇包	一·二三四·〇〇〇包
週末存數	六二三·〇〇〇包	六六八·〇〇〇包
總出口數	五五九·〇〇〇包	六〇〇·〇〇〇包
輸至歐洲	一六七·〇〇〇包	一九七·〇〇〇包
輸至中國	八五·〇〇〇包	八三·〇〇〇包
輸至日本	三四五·〇〇〇包	三〇八·〇〇〇包

埃及棉一週統計

	前週	上週
九月一日起總到數	四·七五〇·〇〇〇康泰	四·四四〇·〇〇〇康泰
總出口	三·〇八一·〇〇〇康泰	三·二六六·〇〇〇康泰
週末現存	三·三一〇·〇〇〇康泰	三·三八〇·〇〇〇康泰

大阪紗市微漲布市仍淸（二十六日大阪電）

棉紗現貨、買氣雖依然淸淡、然因期市穩固堅勢、已有少許起色、中等二十支一月期時價爲二百七十四元、二月期爲二百七十二元、本日總計四十二支現貨價爲四百十一元、纖十四支現貨價爲二百八十元、合同三十二支現貨價爲三百九十元、均有成交、惟棉布買氣依然因買方遲滯不濃、本日毫無成交、行情與前日同、不甚鉅耳、

絲交仍淸市況堅俏

昨日滬埠絲市依然不振、蓋海外市場絲織品不起、因致本埠各歐莊進意仍淺、惟華商方面、日來以絲本合貨、態度更堅、故行市轉堅、歐經惟由法莊購中等紡經三十包、價仍平定、川黃揚返經及鑽經絲、則由歐莊購去各十包、行情堅穩、惟灰經仍以莊非來價不符、交易未開云、

橫濱存絲稀薄市況見俏（二十六日橫濱電）

生絲現貨、最近因市面上缺乏適當之貨、兼以匯市跌落、滬埠之客勢必將漲進、本日外國各商號漸各手動靜、最優等貨時價爲一千九百七十元、其他零星交易、均續有成交、市況因而轉俏、絲廠亦因來源稀少、成交零星、人氣頗形堅俏、

粉市續跌

▲因連日美日麥粉運到華粉跌勢乃續

昨日期粉市面繼續跌、緣前日美麥粉船已裝到美粉觀音牌等二十餘萬包、號已由津帮等以四兩四錢購去、即日轉口運出、而日郵船裝昨日又有二十餘萬包美粉續運到滬、加以海外麥價稍見回小、際於年關將屆、銀根轉緊、客幫沈寂、期粉市價決難回漲、上午開盤後、多頭因見洋粉絡繹運滬、紛將手中近遠期盡量出賣、以致市價均回小三分、收盤價本月份爲二兩四錢六二五、正月份二兩四錢六七五、二月份二兩四錢六分、三月份二兩四錢六分半、下午開盤後、買氣依然閒散、而反賣仍殷、各月市盤續趨不振、收盤結果、本月份爲二兩四錢五二五、較前日收盤價計跌二分、正月份爲二兩四錢六二五、二月份二兩四錢六分、均較跌一分半、三月份爲二兩四錢五二五、較跌一分半、期粉成交額上午十八萬二千包、下午十二萬七千包、收市十四萬五千包、共計四十五萬四千包、股票成交五股、價仍六十九兩云、

糖市平穩

昨市公會劃盤、現貨八號六·五五、期貨正月份出戶脊缺、乃因多方吸進不出、故價乃自六·七〇升六·七五、二月份出戶較多、勢乃略疲爲六·七二五、前盤六·七〇、僅好一分五厘、三月份市亦平滯、計開六·七二五至六·七五、據荷蘭來電、市面在靜、價格二月份十一盾二五、六月份十一盾二二五、七八月份十一盾零六二五、南規各價如前彷彿、茲錄如下、

二十四號粗砂白	六·九〇	九號荷赤	五·四〇	雀蘋青	五·一〇
二十號中砂白	六·九〇	十號蓿赤	五·二〇	雀莉青	五·〇〇
糖荷白	六·〇〇	十三號高湖赤	五·一五		

五金市略爲轉機

昨日市場交易頗旺、蓋之外埠來源稀少、市面因比前週稍爲轉機、成交者以本帮爲最、出口帮依然寥若晨星、成交之貨以馬口鐵洋釘西釘等占多數、價亦略高、其餘花色仍屬呆木、昨市美貨九十磅馬口鐵七兩七錢五分、一百磅八兩、又英貨九十磅開七兩、一百磅七兩四錢、無論英美貨、製作廠皆欲收進、故估價比上週好起一錢、法西釘造船廠亦有大宗收羅、昨市通盤價已開四兩三錢、較上日提漲五分、若單挑花色、亦須附加一錢至五分不等、其餘佔價、未見變更、

公平盺莊市況

昨日星期二、輪値公平洋行拍賣各種疋頭之期、共排列三百七十件、計一萬六千二百十八疋、臨時加入二十七件、計八百六十疋、計一萬七千零七十八疋、較之上屆多拍七十八件、計三千三百零八疋、拍妥者有（羽綢）八十七件、計三千二百七十疋、漲者自二分至二錢七五、亦有小半分至一錢者、（府綢）九件、計二百七十疋、漲自二釐半至二分、惟天官賜福好起一分七釐半、（尺六元絨）十九件、計四百疋、餘無升降、（泰西緞）六十三件、計二千一百疋、漲者自二釐半至七釐半、內略有三牌小去二釐半、（花綢）三件、計六十疋、跌去二錢六分、（綢布）十六件、計九百疋、跌者自七分至九分、漲者由二分至七分、（市布）九十件、計四千三百八十疋、漲者自一分至三錢一分、惟龍駒小去三分、（原布）十件、計六百疋、漲者二分至一錢四分、（漂布）一百件、計四千九百九十八疋、漲者一分至四錢五分、平均市況較漲云、

商務

國外匯兌（一月廿六日）

銀行電匯至倫敦（以上海規銀一兩計算）	三先令〇五
銀行即期匯票	三先令〇五二
銀行四月期匯票	三先令〇七五
銀行定期匯票	三先令一辨士一六
帶月期匯票	三先令一辨士一六五
四個月期匯票	三先令一辨士一七五
大條近期	三十辨士〇九三七五
大條遠期	三十辨士〇九三七五
銀行電匯至法國（以上海規銀一兩計算）	一千九百八十五法郎
銀行四個月期匯票	二千〇二十法郎
銀行電匯至紐約（以上海規銀一百兩計算）	美金七十四元
銀行四個月期匯票	美金七十五元七五
銀行電匯至香港（以香港洋一百元合上海規銀計算）	七十九兩二五
銀行電匯至印度（以上海規銀一百兩計算）	二百羅比〇五
銀行電匯至爪哇（以上海規銀一百兩計算）	一百八十二盾五
銀行電匯至新加坡（以新洋一百元計上海規銀計算）	七十七兩二五
銀行電匯至東京（以日金一百元合上海規銀計算）	六十兩〇七五

國內匯兌

天津行化	一〇五六五
漢口洋例	一〇三〇
二十六日中國銀行掛牌	[illegible]

金市

三月份標金開盤	二九四·五〇
又　高	二九四·九〇
又　小	[illegible]
又　最高	二九五·七〇
又　收盤	二九三·九〇
給赤條金開盤	三三一·五〇
又　收盤	三三一·二五
本月份、二三月份	二九三·〇〇　二九四·〇〇
以上係上午前市價	
三月份標金開盤	二九四·〇〇
又　小	二九三·六〇
又　高	二九五·〇〇
又　收盤	二九四·五〇
補水	二九四·〇〇
以上係午後市價	

上海證券物品交易所

[illegible]

華商證券交易所

[illegible]

華商紗布交易所

[illegible]

麵粉交易所

[illegible]

油豆餅交易所

[illegible]

米市

▲滬南　昨日南市河下到船三十號、米船稍多、內去貨價依然平常、白粳及包尖各貨略升起五分、中關米稍定、各貨價列下、

[illegible]

米麥雜糧市

昨日公會上交易、廣帮進九江元麥、大去本街米、大去杭州小麥、及寧波車豆、漢口生仁等、市況平定、各貨價列下、

[illegible]

五金市

[illegible]

煤市

昨日星期二、本街各同行市交易、故漸入於稀疏之時、而屬大團、同時缺貨者多、尚有不盡、若以凡各門市、本街閒依然、下列各價、

[illegible]

絲市

昨日星期二、洋莊絲交依然不振、廠經微成交十包、價仍平定、川黃揚返經及鑽經絲、市面各絲牌價依然堅挺、以往成交各十包、行情堅穩、

[illegible]

棉紗市

昨日二、三品紗近遠期均略好、市況平穩、行情堅俏、

[illegible]

油豆餅市

昨日南市河下各貨沙船均無進口、上午交易清淡、市況平穩、其餘各貨價均如前、

[illegible]

無錫市況

[illegible]

蘇州市況

[illegible]

杭州金錢市

[illegible]

硤石市況

[illegible]

嘉善市況

[illegible]

湖墅米市

[illegible]

紐約棉花市

[illegible]

團體消息

南大附中體育部聚餐紀

南方大學附屬中學體育部同人、於昨日在大東舉行聚餐、首由該校主任馮建維致詞、略謂體育一科、極爲重要、欲求進取、須有充分之練習、尤以指導得人爲要、美國各大學聘請體育指導員、歲費萬金、在所不惜、本校近新聘請李惠堂君擔任體育指導、全係私人友誼關係、蒙李君允諾、至爲榮幸、次由李惠堂君發言、詞多勉勵、後由學生代表馮作爾致歡迎詞、末討論下學期應加改革及進行事宜、至十時始盡歡而散云、

儀昭女校之休業式

靜安寺路儀昭女學、已於昨日舉行休業式、首由校長賀儀昭女士訓詞、繼由敎職員演說、並給奬茶點餘興等云

羣益女學懇親會預誌

海甯路羣益女子公學、爲郭純靑女士創辦、業已三載、注重國英算三科、成效卓著、美術刺繡、亦有盛譽、茲爲聯絡學生家屬起見、定於月之二十九日下午一時至五時、假座愛而近路紗業公所開懇親會、除學生表演成績外、並佐以短劇舞蹈及歌劇葡萄仙子等種種餘興云、

全浙旅滬公學懇親會紀

閘北西寶興路全浙旅滬公學、於本月二十五日舉行懇親游藝會、上午九時起展覽成績、下午表演學藝、共二十四節、男女來賓三百餘人、同時舉行寒假休業式、各級學分列入前三名者、下學期之學費免收、本屆得奬者十八人、由新近回國之留日法學士張毓麟君演說、乃散會云、

旅滬廣東青年社之發起

粵人劉端州・黎鐵豪・陳瀚明・麥裕成・鄧通偉・郭廷光等、發起一旅滬廣東靑年社、徵求同志加入、設籌備處於北四川路東崇福里二百七十九號云、

廣肇技擊部休業禮紀

虹口廣肇夜學、係霍守華君所倡辦、課程注重中英兩文、學生數逾百人、其附設技擊一部、聘由周湯笙君主任敎授、學員七十餘人、成績斐然、昨日(二十四日)下午七時半、該部假座西武昌路廣肇義學第八校、舉行休業典禮、來賓到二百餘人、由主席周傑卿報告開會、次有覺社夢社廣東浸信會國樂團等音樂助興、再次爲該部學員表演國技、由黎滿泉君發給各休業學員證書及奬品畢、有來賓黎佚儂劉國賢兩君演講、後爲該部部員表演新劇「不識字之害」云、

蔚然女學將開中西歌舞會

七浦路蔚然女學、創辦八載、成績卓著、近以向學者衆、致原有校舍、不敷應用、特定於本星期六下午七時半起、借座北四川路橫浜橋中央大會堂開中西歌舞會、籌募經費、藉資擴充、日來購券頗爲踴躍云、

閘北公益義務夜校之創設

茲有歐君文光因閘北一隅、失學貧民、觸目皆是、故集合同志鍾耀祥馬幼鏞等數人、創設公益義務夜校於閘北寶通路模範公學內、凡貧寒子弟屆時均可入學、學費一概免收、書籍亦贈送云、

聯益善會施送凍瘡藥水

胡家木橋香烟橋上海聯益善會施醫院、歷年冬季、配合凍瘡藥水施送、頗爲靈效、茲悉該種藥水已經合就、照例施送、有患斯症者、可至該會所或南京路四九五號該會總辦事處索取可也、

上海保險公司職員組織足球隊

漢口路七號上海保險公司、今由職員李嘉銘瞿振鵠王文龍等發起組織足球隊、其中隊員皆屬公司內職員、公推顧永釗君爲正隊長、瞿振鵠爲副隊長云、

同德產科畢業生之聚餐會

麥根路同德產科學校第一班畢業生、現以即日離別母校、特於昨晚(二十五)假座東亞酒樓開聚餐會、宴請敎職員及在校同學、歡叙一堂、以留紀念云、

同德產科第一屆畢業生攝影

(南京路拋球塲心心照相館攝)

珠玉業學校改選職員

侯家路珠玉業學校各職員、每三年一任、今第二屆任期已滿、特於本月二十四日改選、開票結果、計校董鄭雲芳王友松程平三施翔麟、總理張秉鑫、校長張文棣、司銀王蓉初、稽察朱祥和顧竹君金麓柏殷游源、定於二月一日就職云、

英法夜社消息

乍浦路英法夜社、定於本月十七晚舉行第二十九學期寒假休業禮、第三十學期春季始業、已定明正初十日、正式上課則在十三晚、該社定於舊曆十二月二十三・四二晚、開始招考新生、如不足額則於明正初六再行登報續招、㈠英文科考試注重會話文法作論、㈡郵務科注重會話國文算術地理作論、㈢速記速成專修科注重會話文法讀音、㈣女子英文專修科注重讀音文法會話、函索詳章須附郵二分半、各科詳章須附郵十分(限半分)、空信不答云、

題襟集之創設

題襟集、創設於本年七月間、共有社員三十餘人、每月聚餐一次、於八月間選舉職員、凌廷堯君爲會長、景吉森君爲書記、毛守鑰君爲會計、曹周及吳立二君爲庶務、將於明春組織足球隊・絲竹部・京劇部・新劇部、集會地址在唐家灣一百三十一號云、

崑劇來滬續演之準備

蘇州崑劇傳習所、兼涵藝術職業敎育三重性質、前屆來滬表演、極博好譽、茲經滬上士紳商准該所創辦人、再行率領來滬演奏、以覘成績、候知音者品評、日昨崑劇保存會執行委員、假徐園主人宅中開會、議決自丙寅新正元旦、准在徐園連演數日、以饜滬人士渴望、先行趕製全新行頭、搭蓋天棚、添置座位、并已排定戲目、飭令全班生徒努力熟練、以冀無負觀衆期望云、

天氣報告

徐家滙天文台昨日下午四時三十分氣象預報云、天晴而稍和、揚子江口以北、轉爲南風、因低壓行近中國北部所致、東南則風勢不定、又昨日下午三時前二十四小時內本埠氣溫、最高五三・八、最低三三・〇、去年同日、最高五〇・〇、最低二八・二、

本館製版成績之一斑

本館製版部所鐫銅鋅各版・雖不敢自謂其盡善盡美・然實精益求精・務使顧客滿意而後已・且本報不時有銅版照相・插印於新聞之中・製版成績之良否・讀者一望而知・即如日前本報所刊徐樹錚之隨員之照相・以及增刊中電影照片・幾於無日無之・讀者隨處留心・自可察出其優點・夫用印報機・印於新聞紙・且能如是・倘印於銅版紙・其精采當不止此・如蒙各界委托・尤當格外考求・以答雅誼・外埠函洽・本埠面洽・皆所歡迎・

申報館製版部敬啟

地址上海望平街 電話中央九十五號

靑年會今晚演講英國法制

現值創設收回治外法權之時、亟應研究各國法制、備來改善法庭之參考、四川路靑年會、每逢星期三開演講會一次、請各國名人演說各國法庭制度、今晚(星期三)八時、爲第二講、請葛福來律師公館辯護士麥克道君演講講題「英國法庭制度」由梅華銓律師主席、張鑄雲律師翻譯、歡迎各界旁聽、惟預先向該會索入座券、以便招待云、

婚禮誌

商業廣告社姚君偉君介弟伯奇君、昨與寶山馮孝思君之女孝芳女士、假遠東飯店舉行婚禮、由張竹平君證婚、介紹人爲孫潔人王慶生兩君、新郎現任職本埠東南植業銀行、新娘則係蘇州蠶業學校畢業、是日來賓觀禮者甚衆、左即其新婚儷影、

商塲消息

新新開幕之第二日

新新公司新張伊始、顧客特盛、各部貨品、均定價低廉、昨日各界往購者尤擁擠不堪、二樓疋頭部有初次到滬厚駱駝絨、花朵均備、到貨約二千匹、質料軟且厚、最合袍裡、雙幅五十四寸、每碼六元半至九元半、又美國各色花海虎、亦爲新到、五彩花樣款式數百種、價實便宜、又美國織格褒袿、爲上海所從未見過者、每碼四角至九角、作爲婦女衣料、家居穿着、甚稱經濟雅美云、三樓鐘錶部、前日一天出售白金鑽手表・新式戒指表・計在萬元以上、昨日約四千餘元、該部由沈君志堅任部長職、對於定貨一層、極爲精細、瑞士各種有名鐘表、無不搜羅美備、花式之多、目不暇給、茲悉該部又有優待辦法、凡持有該部保單者、如有斷法條或其他情形須修理者、概不取費、昨到意大利雲石製美人及獅豹等陳飾品、聞今日可出售云、

永安綢緞疋頭之廉價貨品

永安公司綢緞部、連日特別廉價、各貨多有削本出售、故營業較前更盛、茲將最廉各貨列下、新花華絲葛每尺四角六分至六角八分、頭號廠葛每尺七角三分至八角三分、電機廠葛每尺一元零八分、新花鐵機緞一元零五分至一元二角、頭號絨緯鐵機緞每尺一元二角二分、三閃絲搶緞九角八分至一元二角、新花巴黎緞七角二分至七角八分、超等巴黎緞一元零八分至一元六角二分、華嘉加重軟緞每尺一元六角二分、湖縐每兩一元一角七分、綠春每兩一元零三分、加重素綢每尺二角至二角四分、其餘各貨亦大減削、名目甚多、不能盡錄云、又二樓疋頭部、自前日始、將各貨再爲削本減售後、顧客較前分外增多、茲聞昨日又新到新式花洋布數種、每元減售七碼及八碼、又柳條印花絨布、每尺僅售八分、花樣繁多、購者頗形擁擠、均稱廉美云、

古華堂之小字放大法

小北門古華堂、發明小字放大之法、搜集數十家古今名人眞蹟、以顏魯公・趙孟頫・翁同龢・張之洞・清道人・張季直・鄭孝胥・陶濬宣等各種法書爲主體、其餘旁採博搜、應有盡有、其法先攝小字於玻片、再放字影於壁上、以筆在黑影處鈎之、即成大字、絕合匾額碑墓市招壁書之用云、

小東門上海口

鴻大綢緞洋貨局 減價祇有七天

照碼七折足尺加一另致贈品

電話中央四七五三

Beehive Brandy

蜜蜂牌白蘭地

UNION IS STRENGTH

★★★

蜂房三星爲記

現貨已到

本行經理之蜜蜂牌白蘭地已歷數十餘載前因歐戰關係以致申地缺貨頃又運到大批佳釀由各洋酒食物店經售此酒可以提助精神具生熱舒散之功常飲之可能治療肺病消防傳染各症

禪臣洋行獨家經理

江西路六十號

申報本埠增刊分類廣告

出售

▲冠益食品廠出品・ 辣椒醬 茄汁 加哩粉 雞汁 總批發所上海民國路秦安棧 電話中央七四二二號

▲出讓名人古畫瓷瓶 茲有名人字畫各種磁瓶廉價出讓如有愛購者請至法租界典當街和平公司賬房黃君接洽

▲新腳踏車廉價出售 鄙人茲因離滬在即願將新購之腳踏車一部廉價出售如有意購者請至法租界典當街和平公司賬房接洽

房產

▲中區新造號房召租 北京路河南路東首滿慶里內新建房屋尚有三樓三廂一數宅欲租者請至北京路南首耕記經租賬房面議

▲下列優好住宅出售 (一)英租界環龍路[illegible] (二)[illegible] 請向四川路七十號中國營業公司接洽 電話中央八二

▲優等住宅出售 滬格路優等中國住宅一所計七間客廳四間上房[illegible]合意者請接洽四川路七十號中國營業公司

▲出售上等住宅 坐落英界愛文義路[illegible] 請向中國營業公司接洽 電話中央八二二

▲大廈出讓 茲有極精美大住宅一所[illegible] 請向四川路七十號中國營業公司接洽

▲房屋出售 如欲購置住宅請先向公司接洽[illegible]

▲上等地產出讓 [illegible]

▲上等地產出讓 [illegible]

出租

滬江汽車 出租最廉

五人座每小時洋三元 七人座每小時洋四元 二十分鐘中車洋一元 二十分鐘大車洋一元半 皮蓬轎車任客揀選

滬江大學接送洋二元半 吳淞接送洋六元 江灣跑馬場接送洋三元

電話中央八四二一

出借

▲現銀出借 現銀數十萬元[illegible]

▲大住宅出讓 [illegible]

▲新造住宅召租 [illegible]

贈書券

[illegible] 格言叢輯社謹啓

圖接見律 [illegible]

徵求

你要學開汽車嗎？請入[illegible]

▲汽車出租 本行出租部備有優等汽車專供出租坐位清潔服務週到取價又甚便宜各界如欲僱用請打電話通知無任歡迎 大世界東首飛隆汽車行啟 電話中四一三三

教育

▲教授鋼琴等課 刻欲以英語教授鋼琴梵啞林及唱歌等課每點鐘取費自一元半以上有志者請於每日上午十一時至一時向圓明園路十九號女青年會接洽可也

▲達理會計師地產部 經營不動產承辦買賣地產手續建築物抵押放款經收房租代理產權人一應事宜倘承委託請惠臨[illegible]路四號事務所接洽無任歡迎

▲本埠各學校公鑒 [illegible]

◉女子剪髮談

徐美珠女士

女子剪髮、要算是近年來一種新潮流、也要算是女子的一種進步、最盛行的要算法國、除了少數頑固老婦、和鄉曲婦人之外、差不多全多剪去了、有時在交際場中偶然見了一個不剪髮的女子、人家就要笑他是老婆婆、其次是美國、已剪髮的女子約占十分之八、女學生未剪的、不過百分之一、女明星和娼妓十九也多剪去了、英國日本比較的少些、在法美兩國各大城市、都有無數的女子剪髮店、裏面的設備布置、非常精美完善、家家都有一種五彩印的樣本、印樣各種式子、任人選擇、依式而剪、現在上海女子剪髮的、日多一日、女子剪髮店却一家沒有、這眞是缺憾、前天我有兩個朋友、說起要想鳩集萬元的資本、在虹口和南京路開設兩家女子剪髮店、這確是順新潮流的一種女子新事業、如果成功、將來剪髮的人一天天多、營業一定很發達的、

我的剪髮是在去年春假後、在春假開學那天、我們學校裏發現了兩個新剪髮的同學、一姓丁、一姓李、本來我們校中剪髮的只有一個王女士、伊未婚夫是很新的、伊的剪髮、實出於伊未婚夫的主動、如今見了李丁兩人也剪了髮、大家多笑他們是受丈夫的命令、李女士原是小孩子、笑着不出聲、丁女士却正色說道、這是我的自由、他人怎好干涉、只怕你們不肯剪髮、到多是受未婚夫的約制呢、老實對你們說、他是絕對不贊成我剪髮的、但是終不能干涉我的自由、我要剪便剪、譬如他愛穿洋裝、我也不能禁阻他、干涉他的自由、大家才笑着散了、晚上在宿舍中又談起這事、蔡慧芳第一個主張要剪髮、我和顧寶珠表示贊成、我妹妹也贊成、大家便約好到星期日一同去剪、星期六下午回家、我便把這事告禀了母親、嫂嫂聽了、就大贊成、也要加入、第二天清晨我們五個人先到亞細亞去拍了幾張照、剪好了髮、又去拍了幾張、以作紀念、我們剪了髮之後、親友中最先跟着剪的、便是我朱家的兩個表姊、和嫂嫂的姑母同妹妹、此外約有十七八人、最近鄰居黃家的姑嫂倆也剪去了、頂有趣是同學方靜芝、因爲伊母親不許他剪、把我們十幾個已剪髮的人、通請到伊家中吃飯、在席上千方百計的把母親說動了心、伊老人家准許的話才出口、伊拿起剪刀把髮辮剪下了、這是七月十八號的事、

我們剪髮之後、對於弊害一些沒有發見、可以說完全沒有、至於利益、却有幾端可舉、第一是便當省事、平常我們梳着髮髻、朝梳晚拆、好像是例定功課、在學堂裏有時甚至因梳髻的緣故、而來不及上課、平時出門、又須擇擇梳梳、一個人出外旅行、尤其不便、照我自己而論、每天在髮髻上所廢的時間、平均計算、至少在四十分鐘左右、像我嫂嫂在未將髮髻剪去以前、差不多要廢到一小時半、若以年計、更可觀了、現在剪去了、每天早晨、短髮雖也不能不梳、但是至多幾分鐘就可了事、有事時出門去、更便當多了、第二是省錢、我在未剪髮以前、那些香油生髮水、針叉髮飾絲線等物、每年極省要十多塊錢、像我嫂嫂、單是一個梳頭娘姨的工資和飯錢、一年就去了一百多、此外更不必說了、現在我們把頭髮剪去了、只須一個半月修剪一回、所費不過幾角錢、一切飾物多可無須、眞省多了、第三是合於衛生、我們蓄着長髮、每年至多不過洗一二次、洗了又不容易乾、平時因爲長了不容易梳通、非時時加以油水不可、裏面的垢穢愈積愈多、非常污濁、不過不看見不覺得罷了、於衛生是很不相宜的、現在剪短了、時常可以洗、幾分鐘就乾了、也不必時常加油水、清潔得多了、夏天也不發生臭味了、衣裳上也沒有污漬了、而且比梳着髮髻髮辮時、輕鬆爽快得多、非常舒適、冬夏又可戴帽、於衛生合宜多了、(梳髮髻髮辮雖也可戴帽、但總不及剪了髮的戴着來得服貼適意、樣子好看、)至於美觀、原是依心理習慣風俗的不同而變的、見仁見智、本無一定、我以爲美的、他未必以爲美、他以爲美的、我或者以爲醜、再譬如光復以前、男子多有髮辮、偶然見了一個剪髮的、大家就多要注意、到了現在、大家剪了髮、有時見了一個有髮辮的、反以爲奇且醜、而見了剃成光和尚頭的男子、到視爲平常、不覺得難看了、這就時代思想不同的原故、不過平心而論、一個女子剪了髮、比梳着髮髻髮辮、風韻姿色、實在只有增益、不會減損的、尤其是十六七的女郎、二十一二的少婦、剪了髮、更覺得美秀清麗、嫵媚苗條、愈加好看、恐怕幾年之後、剪髮的多了、大家反要以梳髻梳辮爲奇、而覺得難看了、

◉高亭崑曲唱片到滬先聲

高亭華行、自徐君小麟接辦後、北走京畿、南訪羊城、海內歌樂、網羅殆盡、即如崑曲之珍秘高貴、亦復爲其羅致、樣片製就迭華、已在中途、不日抵滬、行將遍邀知音共聆雅奏、其細目有高硯耘之訓子刀會、俞振飛之拆書驚變驚夢、王慕詰之三醉、項遠村蔡吾昆仲之看狀見娘刺虎驚夢絮閣折柳、張某良之彈詞、楊習賢之酈會、徐凌雲之訴魁、袁安圃之遊園、翁瑞午之斷橋、殷以俞振飛項馨吾之琴挑對白、其唱詞劇情、已在編輯印刷中矣、

◉馬企周重訂畫例

蜀畫家馬企周、(名駘別署邛地漁父)爲曾農髯先生之高足、於魚蟲鳥獸人物花卉之各派畫法、無不兼備、而尤以山水爲擅長、淺絳濃墨、輕描重抹、無不恰到好處、茲因求畫者衆、乃重訂丙寅畫例、廣結墨緣、覘上年畫值頗多增減處、㈠半工寫山水 整張三尺十八元、四尺二十四元、五尺三十二元、六尺四十二元、八尺七十元、一丈一百元、丈二疋一百二十元、 屏條照整張對開、每幅四尺十六元、五尺二十元、六尺二十六元、八尺四十元、丈二尺八十元、摺扇每面八元、紈扇每面七元、㈡半工寫人物仕女 視半工寫山水例加倍、隨意補景不再加、惟補山水加半、補樓閣房景及補花鳥走獸均各加一倍、㈢半工寫花卉翎毛走獸蟲魚博古等均同山水例、㈣寫意水墨雲龍每條照半工寫山水例加一倍、㈤寫意墨石蘭竹松柏蕉梧等視大寫意山水例、以上凡大寫意減半、極工細之品及用青綠重色金箋各加一倍、外加磨墨費一成、馬君現寓本埠法租界八仙橋西懽自邇路惟善里二號、

◉美富廉價祗有兩天

南京路五福弄口美富參號、此次舉行年節大減價、對於參燕各種補品、認眞剔選、特別放盤、但日期僅有十天、至明日爲最後之二天云、

◉靈聲發售唱片油

靈聲工業社、新發明之靈聲唱片油、凡唱片因日久音啞及旋轉不靈、可用此油搽之、即能變響、每瓶售價一元二角、可搽二十張唱片、代售處爲中華書局·有美堂·及各大留聲機器公司云、

◉五洲之牛痘苗

本埠天花、蔓延日甚、徐家滙五洲固本廠、早已施種牛痘、以爲預防、聞四馬路五洲藥房所發行牛痘苗、頗爲種痘者所稱許云、

◉紹華烟公司之出品

紹華烟公司、設發行所於浙江路福慶里、出品爲雙尺牌三北牌三木牌、業已暢銷市上、并經登冊在案、該主任爲優待顧客起見、即日起擬隨烟附送各要品云、

出版界

◉文明書局免費修理風琴

南京路文明書局、製售各種風琴、頗爲各界樂用、數年來出品甚多、現自本年一月起至三月底止、凡在前三年中向該局所購之風琴、送去修理、不取分文、如缺損配件及在三年外所購者、祗取工料費、聞該局現又新出醒獅牌新式風琴多種、均合實用云、

◉美報第六期今日出版

畫報「美報」、由楊血鵑曹蝸隱黃渭浙諸君編輯、出版以來、風行遐邇、第六期今日出版、內容豐富、銅圖有新進畫家蘇祖齊君作之新裝束、異常美觀、文字有陸耀逵君之「斥所謂佛教團者」、梨之「陸小姐出閣記」黃帝之「小姑居處」等、又曹秀琳女士主編該報新年特刊、有鄒恩恭李繼瑜周慧珠諸女士傑作、一俟稿齊、即行付梓云、

電影界

◉神州餞宴紀

日昨神州影片公司全體職員、假座一枝香菜館、設席公餞鄭岱滋黃超白二君南洋之行、列席者三十餘人、除該公司職員外、外賓加入者、有杭君石君於得丹峰等、席間由孫師毅君致詞、略謂鄭黃二君、此次赴南洋考察電影事業、於我國影業前途、所繫甚大、同人對於此行所希望者、即盼二君能介紹上海影片業之發達情形及最好現象於海外、同時須以南洋影片業之趨勢及發展之情形携回、供吾儕改革之參考、繼起演說者、有丁子明女士·劉癸·萬籟天諸君、席終有嚴工上君「十七歲方言」、顧夢鶴君「京劇」、劉繼君「山東大鼓」、李萍倩君「一杭州灘簧」諸餘興、至十時許始盡歡而散、

◉「劍膽琴心」行將開映

新大陸影片公司最新出品「劍膽琴心」、現定於二十一日開映於中央大戲院、每日三次、第一次午后三時、第二次七時、第三次晚九時、又周世勳君爲該公司編輯之特刊、業已出版、全書用道林紙精印、凡一百二十餘頁、每冊定價小洋二角云、

◉徐樹錚出殯攝爲新聞片

中華第一影片公司之家庭悲劇「好寡婦」業將攝製完竣、現正趕製字幕、定新正開映、昨日徐樹錚出殯、該公司特前往攝取新聞影片、計一千數百尺、如虞洽卿許沅等、均攝入片中、約一二日後即開映於中央大戲院云、

愛普廬一大預告

◎名譽擔保

◉開映百萬金動人悲劇

敬告各界仕女

謹啓者本院定廿七日(星期四)即日開映世界第一老年明星曼蘭卡主演明星哈能及女明星潑梨雪拉合演之家庭哀情悲劇「孤兒寡婦?」劇情之曲折表演之悲哀可稱獨一凡曾觀「賴婚」及「慈母」兩片更不可不觀此片本院敢以名譽擔保諸君觀此片後必有三日之餘痛

大世界

▲贈贈品之外

▲又添特別新花樣

凡游客費小洋兩角。除得至尊香烟及間得門券外。即吸存之至尊煙空盒。集滿五只。可換門票一張。(定陽歷元月廿一號起換)是則祇一只空盒而論。已值銅元八枚。故預爲通告。幸勿隨手拋棄。此外香烟及贈中有贈。一例如舊。○游藝百餘種。花樣萬千。○逐日輪演。天天不同。此游藝使觀者日游不厭。○此游藝場之主旨。非藉贈品爲號召力也。

門票小洋兩角送至尊煙一盒贈中有贈送時間自日中十二時起至夜間一點止

新世界贈品百戲大會

隨門券送捷發公司菓汁糖一罐

送再代價券二角本商場一律通用

游藝逐日增加 天天掉換花樣

◉除原有游藝外又增加二十餘種

兩大商場。包羅萬象。羅勃狗戲。日翻花樣。裸體跳舞。翩躚婀娜。阿發那細。滑稽戲法。髦兒戲場。又加花樣。三四壯士。耍皮條槓。勇雪力士。身如鐵打。拔山舉鼎。看看嚇傷。項項希奇。小人國戲。長只三尺。年已卅幾。唱歌舞蹈。件件新奇。人扮石像。赤身露體。「誰是母親」。中國影戲 五花八門。說弗清楚。電光焰火。桑揀臣做。只有三天。切弗錯過。

贈贈品之外又送代價券二角 便宜之後還要便宜

上海游藝聯歡會游藝一覽表

劉子雲 申曲 朱媛媛
男女改良申曲中四十八元大寓英世界北英界福昌里第三家電話中九一零八

新遷移新聲明社
滑稽宣卷 陸嘯梧 改良唱春
本社承接喜慶堂會滑稽新戲廿四元八倘用全本加演佈景另議如蒙相邀無任歡迎接洽處英大馬路巡捕房間壁德裕里念七號電話中央四二四九

人人笑
特別口技百鳥朝鳳貴府喜慶相邀定期不悞大世界後新有慶里內十七號

閘口小熱昏 轉變笑功
特別口技百鳥朝鳳相邀十二元八角加武功加四元八寓長浜路三德里口茶館店樓上九百五十二號接洽可也

文舞台 愛克司光
新辦改良珠合 全體四家一律
六本 狸貓換太子
頭本 諸葛亮招親
價念八元 租界東新橋仕塊

榮 由澄 舞 田申 臺
新排 孟姜女萬里尋夫
狸貓換太子
[illegible]

聲舞臺 全本清客 滬南
[illegible]

鴻舞臺 特製 愛克司光 當場變化
狸貓換太子 新排佛學戲 機關活動 古裝 全部梁武帝
[illegible]

鄭少賡
男女蘇灘 朱小娥 特別廉價
奉送 化裝
[illegible]

王彩雲 王美雲 張鳳雲
[illegible]

賈西冷
古裝蘇灘男女合演
[illegible]

絕頂女子蘇灘文武戲法
施湘芸
飛霞女 七齡紅 飛來鳳
新時新角 新曲新歌新擔
[illegible]

丁少蘭 改良申曲 男女合演 十四元八 丁婉娥
法界大世界東首自來火街瑞福里六弄

改良申曲
王筱新
[illegible]

邵文濱
月英 乾坤中曲 雅雲
[illegible]

趙筱清
吉慶集特別燈擔男女蘇灘十二元八寓九畝地富潤里一界口四十九門牌

金筱仙
金炳仙 金朝忠
鶴鳴社第一女子蘇灘價十四元八寓廣西路笑舞臺對門樂餘里第一弄內

夏 王啟榮 鶯鶯 男女蘇灘
奉送新增電燈擔
貴府相邀化裝蘇灘念元八坐唱十二元請至北泥城橋西鴻慶里第一家

京津 清如 金 回申 碧雲 金 乾坤 金筱雲 蘇灘 小喬
本班特超等配角精前後灘部人在外多年久不奉敬現已回申豪邀格外脈十二元八途魔術寓六馬路永走里

玉韻集全體女子蘇灘
蔣婉貞 蔣蓉 蔣寶
[illegible]

(別)(開)(生)(面)
孫是娥
[illegible]

王瑤琴
[illegible]

筱桂蓀
[illegible]

乾坤 范少山 范珍珍 男女 盈盈 蘇灘 范醉春
新增特別電燈担
外加兩元四角至大慶里二百三十號

鳳鳴社全體女子蘇灘
錢鳳寶 錢鳳鸞 錢鳳弟
[illegible]

周筱虹 蔣慶奎 蔣蘭英
[illegible]

奉送戲迷四簧
金士芬
士英 士香 士芳 士蓮 士芸 士鳳 士珍
[illegible]

久蒙歡迎最著名最員才寶藝唯一女子蘇灘

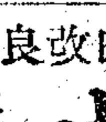
王美玉 王寶玉 王慶玉
[illegible]

高尚時曲改良蘇灘
王卓琴
(即林繼青)
十二元八雲南路裕德里

葉王鶯如 奉送
[illegible]

張鳳翔
張嘉玉 外加 張玉英
童子雙簧 扯鈴 男女戲法
火球轉金大世界西新橋街南升和里

周杏泉
女子周慧珍
中西魔術男女合演貴府如欲相邀請觀至大世界北首新西橋塊福爲里內

吳品如 中西幻術 乾坤戲法
貴府堂演相邀請至英租界油頭路三號電話中央八三二五

王一飛 中西幻術 化裝雙簧
武術參轉大世界東首楊子里三三號

胡壽慶
新奇魔術 女子戲法
[illegible]

男女化裝三簧
黃杏珊 陳鹿鳴 黃筱芳
[illegible]

趙中山 男女戲法
[illegible]

張潮森 男女魔術
[illegible]

孫瑞亭 中西戲法 特別轉傘
[illegible]

王德岩 發明唯一 男女戲法
[illegible]

張寶慶 女子跳舞
[illegible]

科天影 魔術
[illegible]

沈易書 南方拉戲
[illegible]

邱聘卿
筱翠花 大鼓調
[illegible]

拉大戲 兩班 顧增壽 電燈 三絃 五彩 拉戲
[illegible]

張素蘭 赴漢 留言
[illegible]

陳世南 寧波 南詞 電話中央
[illegible]

滑稽新戲
星期團
貴府相邀念四元八接洽處大世界西新橋北首仁里口南首中和泰煙紙店樓上代接洽處孫是娥家電話中央九一〇八

董別聲 男女合演
奉送 唐玉英女子四簧
滑稽新劇特別戲樓念四元八滑稽歌劇狸猫換太子卅六元八油頭路蔣婉內代接或大通路培德里九百八九號

莫悟奇
中西大魔術貴府相邀詣至英界芬台路德鑫里口松石山男或孫是娥家

笑舞台　今夜開演　上海一滑頭

電話中央二五二五

◉戲中新穿插

有十无能林步青的灘簧。有幾位女角的跳舞。有牛男織女鵲橋相會的新佈景。有「正秋」「冶兒」「鐸聲」「无能」的滑稽狸貓換太子。正秋飾斷太后。常熟飾李后。无能飾包公。蘇州飾東華。浦兒飾冶仲。范哈哈飾江北。鐸聲飾趙虎。龍印度飾大都。一凡定於來年上海雅俗共賞的人。凡應該包廂看戲客券暫停。

今日日戲　全部玉堂春

日戲價目　花月樓頭特特官頭　廳廂廳樓廳廂廳廂　一一二二三四四　角角角角角角角

新編唯美的理想的大喜劇　天下第一快活人

(准於丙寅新正元旦日夜開演)

廣舞台新中華全班十二月十四日夜戲

日戲：配景艷情奇劇　風流都督　全班名優拍演　優待券暫停

日價：特優 一元二角　頭等 八角　二等 六角　四角

夜戲：新編配景哀艷情劇　競渡情寃　白玉堂 肖麗章 傑作　優待券暫停

夜價：特優 一元五角　頭等 一元二角　二等 一元　六角

大世界文明新劇場十四日夜戲目

日戲正廳不取分文包廂小洋一角　夜戲正廳銅元八枚包廂每位小洋三角全間可以預定

日戲准演　三陳伯和

請夜戲准演　香衾重暖錄　可憐鄉下大姑娘

打破婚姻下人大不傚勢力新…… 諸君……

小世界

中國的模範游藝場　年終餘興

准本月於十二、十三、十四三天舉行　特別大會串　門票仍售大洋一角不另加價　餞歲迎春

陳長庚　趙錦雲　劉榮昇　蔣銳堃　趙慶樓

十二夜 三本鐵公雞　十四夜 環套　十二夜 連環套　十三夜 八蜡廟　十四夜 落馬湖　延賢路遙 呼 知州功　十二夜 汾河灣　十三夜 雪表圓　十四夜 斬黃袍　十二夜 集孟村　十三夜 過賢關　十四夜 鎮五州　十二夜 蓮花湖

雲鵬 白…… 原有紹興戲、四明戲、申曲、蘇灘、及電影、魔術、滑稽戲、常會、芳會、演、捧、等各傑、手…… 京音大鼓、梨花大鼓、雙簧口技、女子蘇灘、等各種會、串……

天蟾舞臺(准十五夜演唱)

特煩劉漢臣安舒元二君合演百戲雜陳詼諧滑稽好戲

新十八扯

(兄妹串戲)

[illegible]

天蟾舞台

特煩劉漢臣重排忠孝節義大宋實事名垂千古整本好戲　准十四夜開演

全部風波亭

岳武穆歸天

[illegible]

新舞台

丙寅元旦日夜開演

大舞台十四夜戲

價目）花樓包廂一元　特別官廳八角　正廳二等五角　三層包廂三角

孫李劉張趙趙黃　小　毛　賈姚李孫殷張王

慶勝雨春桂如韻玉麟達子韻珂璧俊瑞少春榮佳

芬奎田海芬泉聲　雲卿亭棠虎奎桂

十一二本狸貓換太子

大世界乾坤大劇場大京班十四日夜戲目

看資上下一律每位小洋一角

日：謝潘何王蓋陳(蔣)(月)(樓)劉李蓋王陳何蔣潘

雨雪學少天善　蓮樹　甫學月樓雪

亭芳明芳紅甫　李蓮芬　臣芬紅芳斬明　大鬧　芳

夜戲：連營寨　黃袍三　雅園

大世界毛兒戲場十四日夜戲目

入場參觀不另取資

日：查小勝小張張張董　張陳小張董張金　金

桂玲如月來文筱文月　蓮菊玲筱月文芳臣殿英

芬瓏雷　伐生艷英紅　芬芳瓏艷紅英　李嫦奔

目連救母　武家坡　牧虎關　子都　砂痣　屏山　翠屏山　絕纓會　二度梅　四盤山　討魚稅　汾河灣　陵碑　娥月

更新舞臺十二月十四夜戲

電話北二三三　九界二一　百卌界三

價目注意）月樓官廳八角　特別廳廂五角　頭等廳廂三角　二等廳廂一角半

日：小楊菊　陳福　鄭法　夏天　韓金　于星　小三麻　小月楊　樓君　趙玉

笙壽祥人奎垣子

九七時　十全體一齊登場　破機關　鳳凰匡脫　險　本

初次開演排新機關大宋史景配戲

夜：華林明霍李杜劉　楊　趙

春蘭海春人文四亭瑞玉君樓

芳芳亮祥俊林立

傳　龍　飛

上海南京路晝錦里口

廣大腿大減價念天

本號開設歷有年所向在華北南京雲南肉腿業歷有年所向在金華北京南京……

本號竹葉薰腿已通行各埠……

湖香藕粉並蒙運等……　已蒙各界讚許……　雅意尤早……　天本號起見……　可比再經營本號……　假冒牌號如蒙賜顧請認明本號地址庶不致誤

大舞台

十四夜接連好戲　價注意）特一特八二五三樓角

四禮三演台戲　目）廂元廳角等層三

小達子

十一本　十二本

狸貓換太子　狸貓換太子

大舞台　每夜接演連台好戲

十四夜	十五夜	十六夜	十七夜	十八夜	十九夜	二十夜		
狸貓換太子	狸貓換太子	狸貓換太子	狸貓換太子	狸貓換太子	狸貓換太子	狸貓換太子		
十一本 十二本	十三本 十四本	十五本 十六本	十七本 十八本	十九本 二十本	廿一本 廿二本	廿三本 廿四本		

天蟾舞台十二月十四夜戲

電話中央二三七〇

價目）花樓一元　優廳一元　特別包廂八角　官廳八角　頭廳四角　三層特等三角　三層頭等二角

于劉劉小何陳(劉)(筱)(衡)孟于劉劉劉小何陳宋

振玉奎漢楊雅嘉———鴻振玉奎漢臣楊雅嘉玉

廷琴官臣猴秋麟安舒元茂廷琴官（陳彭 全春 珊永）猴秋麟珊

全部風波亭　汾河灣　全部風波　天止亭

先施樂園優美班十四日夜

日夜開演文武京戲　文武坤角藝員

任人參觀不取分文

日：小花王小牛麒張花（侯月春 鳳樓）

鳳美子鈞桂麟紅義俠

處俠雲培芬童艷義

戲：河花天台閘鋪　花鼓　打棒　雪蓮花龍　鐵公雞　旗合

全班合演　二本　狸貓換太子

永安天韻樓大京班

任人參觀不取分文

劉小小筱董譚　周　陸姜胡張印陸

隱長桂寶吉紅　蕙卿　子鴻少雪德少

玉勝芬庭瑞梅　良聲鵬芳山林

風波亭

柳社新劇：胡安君　張全　四班　維演　劉新一員

大盜成佛

小世界大京班十四日夜戲目

(電話南一百三十七號　北中央四四六九)　游客入內不另取資

日：吳品仙　張紫珊　蓋百　朱歲　單友　劉德長

夜：富仙　趙慶樓　蔣銳　趙錦雲　劉榮昇　陳長庚

捉　元全寳　舫　塈　落張　紫珊　鐵

彩樓配　全部刺般　放曹　漢陽城　救母　蓮花湖　馬湖　汾河灣　公雞

◉上海文藝界發起消寒會

本埠文藝界同人、發起藝術界消寒會、定於本月二十八日(星期五)下午二時假斜橋徐家匯路十號新少年影片公司、舉行聚餐、藉聯情誼、公宴畫家、大鼓家、京戲家、崑劇家、電影家等、特請之客、則爲德菱女士及谷崎潤一郎君、並有劍舞、京戲、崑曲、大鼓等餘興、茲將發起人名列於後、

田漢　歐陽予倩　張若谷　葉鼎洛

傅彥長　周佛海　左舜生　唐有壬

黎錦暉　郭沫若　謝六逸　唐琳

婁逸霖　張叔丹　姚鶱里　關良

方光燾　日本人支那劇研究會全體會員

◉莫查爾特軼事

譚抒眞

一月二十七日(今日)是歐洲十八世紀大音樂家莫查爾特(一七五九—一七九一)的生日、他的全名是Johanner Chrysostomur Wolfgangus Theophilus Sigismundus Mozart、關於他的歷史及作品早就有人介紹過、今天在給他做壽辭中、我只將他在世時幾片段的事績寫給諸位、

莫查爾特四歲時便起作小曲、但是他的小手寫不來那些細小的音符、所以他那時的作品、都是他父親爲他抄寫、有一日父親外出、莫查(略二字下同)自己在家中又作起曲來、父親回來時、一開門、便見他小兒子俛在小桌子上、像在寫什麼、只見他將鵝毛筆(該時無鋼筆)深深地往墨水瓶中蘸一下、便往紙上寫、筆上水多、寫在紙上、自然成爲一點一點的凸起的墨水點、莫查見凸起太高、便用小拳頭一抹、這樣每寫一字、就一抹、他父親見了便大笑起來、走至兒子桌子前問道、「你幹什麼」、答道「作一篇曲子」、父親道、「讓我看」、莫查搖頭「不能、不能、我還沒有作完、不要打攪我、」他父親此時見那紙上塗得亂七八糟、又聽他說是在作曲、禁不住更大笑、但是等兒子作完時、拿來細細一看、竟是一篇絕好的鋼琴曲子、那時莫查還不及五歲、

又某日老莫查有位相契的朋友來訪他、談話之後、二人便想要作一次提琴合奏、他們找出譜子來剛在練習各人的部分、還沒有合奏時、小莫查跑着跳着進來了、向他父親請求他也要加入他們的演奏、要拉第二部、但他父親道、「你沒有學過提琴、不要來加入、如果有鋼琴合奏時、你再加入、」小孩子回答道、「我拉第二部、何必要學過」、父親更斥他道「去罷、去罷、不許你來打攪、」小莫查聽了這話、哇地一聲便哭了、盡力地哭着向外走去、那位客人低聲向老莫查說「你何必這樣、無妨教他來隨着我奏第二部、想也無妨於我們的合奏、」於是他便叫了小莫查進來、致他奏的聲音可要小心、小莫查用手擦一擦眼淚、拿了提琴便隨着奏起來、起始時他還記得奏的聲音狠小、漸漸地便忘記了一切、只是用心地拉、那兩個年長的人聽見這小孩子拉的不但是十分不錯、並且狠有意味、二人便都停止、只有小莫查的琴音仍在空中抑揚、老莫查眼中滿儲了眼淚、後悔剛纔不該斥責兒子、此時小莫查剛是七歲、

他十四歲時、曾到意大利旅行、在基督受難節的前一日到得羅馬、第二天便到西司提尼教堂中去聽音樂、曾聽了一曲密西悲悲(Miserere)這是一種新儀式的歌

新舞台

明年創演連環戲(凌波仙子)

方紅葉

介紹方紅葉女士（六）

方紅葉・既不是電影明星・更不是舞台伶兒・我們爲什麼把她請得來・和法國有一位角兒・他一生祇扮一箇角色・破舊一式無二・戲院裏爲了排演字破舊・此人特特的不惜巨萬之金・把他請了來・當的是求像眞・新舞台排演「凌波仙子」・因爲方紅葉女士的個性・舉止・聲容・笑貌・適與凌波仙子一模一樣・所以我們費了不少手續・特特的把她請得來・也求的是像眞・藝術雖說是從研究而得・然而大半是天才・方紅葉的藝術天才・實在有使人可以佩服的地方・她沒有吃過戲飯・然而唱幾句・足當得起字正腔圓考語・演起戲來・目盼兮・足當細膩的評論・有過一次上台・而且天生一副好容貌・戲・掉句文可以說是「巧笑倩兮」一般明足之下・她雖是第一次上台・而且天生一副好容貌・實在是神妙活潑・決不在一般的藝術天才・確有過人的地方呵・好話不必多說了・請列位記着方紅葉三字・等到明年在舞台上瞧見上面的三個字・是方紅葉女士親筆寫的・她沒有練習過字・信筆寫來・能夠有這樣的成績・她的藝術天才・也就可想而知了・

附告

新舞台此次攝製之古裝影片・供給本埠及國內各大商埠映演・全片準於年內攝製完成・如蒙賜顧・租借者可・欲在新舞台上裝連環戲外・本舞台通信接洽可也・請捷足先得開映權者・在陰曆・

中央大戲院

今日開映新華影片公司最新出品

(編劇)嚴獨鶴 (主演)黃玉麟 毛劍佩 王慧仙 周袁 (導演)陳壽蔭

人面桃花

本院每日開映三次（日戲下午三點）（夜戲晚間七點及九點）

◀價目▶日戲樓下五角樓上六角包廂八角 夜戲六角八角一元

天一公司三次出品

忠孝節義

◉准於本月十八日起在中央大戲院正式開映◉

民國大戲院

院址民國路新北門西首

禮拜三即一月廿七日起連演上海從未演過之新片

滑稽佳片 趣情驚險名劇 頑皮姑爺 大本六大本

時間 第一次二點 第二次七點一刻 第三次九點半

價目 樓上小洋四角 樓下小洋二角 優待券暫停

夏令配克大戲院

正月廿四號（星期日）起連映六天

社會悲情唯一名劇

酒後風波錄

"Paint and Powder"

每日三時一刻晚九時一刻起演 星期六日加映五時半日戲

價目 (日)八角 六角 (夜)一元五角 一元

是片情節宛轉曲折哀艷動人中述一歌女得享盛名後與其舊情人酒店不者情待少減後因被奸人誘飲後致生風波遂致不克諧和觀之不禁淚下悲劇中之翹楚也

恩派亞大戲院

八仙橋 霞飛路

正月廿五號（星期一）起連映四天

箴世社會名劇

怒潮淹城記

"THE SIN FLOOD"

每晚七時一刻九時一刻開映 星期六日加映三時日戲

價目 六角 四角 三角 兒童 二角 三角

新愛倫影戲院

海寧路中

一月念五號星期一起連演三天

明星公司出品

好哥哥

時間 日三時 夜七時 九時一刻

價目 日一角 二角 夜二角 三角 四角

愛普廬影戲院

北四川路海寧路口 上海唯一大影戲院

今日下午五時半晚九時一刻開映

愛情名片

前途幸福

奧迪安大戲院

今天日夜開映

唯一世界倫理名片

電影明星瑪麗卡士女士平生傑作

慈母敗兒

爲提倡教育起見 日夜座價兒童減半

時間 今日三次 第一次下午二時半 第二次下午五時半 第三次晚九時一刻

價目 第一第二次樓下六角 樓上分八角一元二種 第三次樓下八角 樓上一元 一元半二種

Mary Carr in "Silver Sings"

瑪麗卡宣言

余於銀幕中與各界相見亦已久矣。猥荷相知。謬蒙推許。私衷慚感。莫可明言。惟余對於兒童教育。頗有一日之長。蓋余有子女七人。提之挈之。都能就範。用是輸其懷抱。流露於銀幕之中。以與爲人父母者互相研究。非敢誇吾長也。大抵兒童教育。可分三期。一歲至五歲爲一期。六歲至十五歲爲一期。十五歲以後又一期。少時期類能爲之。六歲以後。則大有研究者在矣。蓋過慈則種其劣根性。過嚴則薄弱其心志。兩者俱有獨難。余有鑑於此。乃萃其畢生心血。製「慈母敗兒」一片。用襯托法以警兒頑而惕溺愛。美國愛普廬影戲院以爲佳。連映三月。觀家亦以爲佳。感表同情。今者來華。開映於奧迪安大戲院。吾願普天下之爲人父母者。幸勿等閑視之也。

◀北四川路大德里南電話北二一五二號▶

平安大戲院

北四川路 橫浜橋堍

元月廿五號起連映三天

著名明星卓別林主演

◀艷情名片▶

競艷情花

"CHARLES RAY IN NINETEEN AND PHYLLIS"

價目 二角 四角 六角 九角

時間 七點一刻 九點半 星期六日加演日戲三點起

百代公司又出新片了

四馬路第五十八號 電話中央二二六八

劉寶全（鼓界大王）白岩 馬頭調 奏合 寧武關頭段二段 馬鞍山頭段二段

尚小雲 御碑亭頭段二段 秦良玉頭段二段

朱素雲 白門樓頭段二段

馬富祿 十八扯頭段二段

梅蘭芳 霸王別姬頭段二段 女起解頭段二段

小翠花 醉酒頭段二段

周 張七 擒孟獲

余叔岩 捉放曹頭段二段 法場換子

臥雲居士 哭路 金鎖記頭段二段

風花童 吊金龜頭段二段

煤氣沸水器出租

本行現有煤氣沸水器出租 用法簡便 租價甚廉 欲租者請向本公司接洽可也

上海自來火行啓

寫字間 南京路西藏路A字三十九號 十七號

廉價之電氣 免費之指導 開支之節省

連同本處職員對於各種電氣事務上能擔保工廠住所與廚房中

工部局電氣處 電話中央二八三二號

中華大戲院

法租界三洋涇橋 電話中央一一九六

今天日夜開映祇有一天 天一影片公司新出品 邵醉翁導演 粉菊花等主演

女俠李飛飛

本院連台十大本 預告 十二月十五日起映

誰是母親 顧無爲 林如心 主演

南市國貨商場遊藝場

十二月十四日日夜開演

藝術團 新奇術魔 趙紅英 三弦拉戲 邵蓮芳 黃杏珊 陳鹿鳴 戲迷 施筱雲 戴月娥 化裝灘簧 說夢 希奇團 新滑稽 教官話 賽別林 滑稽戲法 朱筱娥 男女新曲 朱永源 打齋飯 沈桂林 朱媛媛 劉子雲 楊玉英 (日)小天彩 (夜)藍記

門外小南門北首民國路角 國貨商場三層樓

城南通俗影戲院

大東門南門小南門北 每隔四天更換新片

中國影片

佳期

十二月十八日開映 連演四天 愛神的玩偶

價目 包廂每位大洋一元 優等正廳每位小洋四角 頭等正廳每位小洋二角 幼童減半收費

共和影戲院

西門外方浜橋 星期一星期四星期日換片

今天日夜戲目 中國影片 一串珍珠 共十大本 一次演完

預告 星期四日夜開演中國影片三日 雨之夜 優待券暫停

價目 特別包廂每位大洋一元 普通包廂每位大洋六角 月樓每位小洋四角 正廳每位小洋二角 幼童減半收費

上海大戲院

禮拜五即廿二號起連演七天

轟動全球世界第一偉大神怪勇武美術佳片

大名星范朋克傑作 全部十四大本

月宮寶盒

日戲 二點鐘起 五點半起 價目 六角 八角
夜戲 九點一刻起 價目 八角 一元二角

喧傳已久世界第一勇武哀艷佳片

羅京春夢

演員二萬一千人 價值一百萬美金 茲已到申 准禮拜五起開演

◉再評滬江第六屆音樂大會　張滴心

我剛才讀過了譚抒眞君的一篇批評滬江第六屆音樂大會,我就生出許多的感想,和回思那晚在貝當路教堂的音樂會,我對於中西音樂,是很注意的,對於提琴和鋼琴,是更加注意而且極要研究的,

滬江於本月九號晚在南京金陵大學的音樂會、我剛剛也在南京,所以我的耳福實在不淺呢,那晚的弦樂隊,萬小姐(Miss Bryan)是吹底音喇叭、尚未有病,所以奏得很不差,尤以進行曲爲最佳,在上海沒有底音喇叭,就好像在空氣中的奏樂了,我想譚君對於這個批評是很不差的,那晚歌詠隊很得來賓的贊賞,

照我眼光看起來,凌志揚君使我最驚奇的一位,凌君敢在許多外國來賓面前奏這樣難而且著名的音樂,(Souvenir)玄想曲,雖然譚君說了很多的毛病,但是凌君可算中國提琴家數一數二的了,我還是生平第一次聽本國人奏此曲呢,凌君握弓的法子必須從速改過,凌君立法還好,不過在最高的時(Fifth Position)少須身歪罷了,這個也可以立刻免去的,凌君奏此曲不能使聽者發出一種悲沉的思想,是最大的毛病,所以譚君說凌君沒有放減音夾(Mute)實在不差,凌君第二次所奏的(Gavotte)舞曲,很能引起坐者起而舞之勢,這較玄想曲容易得多了,總而言之,凌君的希望實在是大呢,

梅國珍君是滬江的明星了,梅君所奏曲「春聲」,能使聽者在這個冬天覺得在春天的一種神氣,他的表現是很好,

胡蘇民女士和李獻貞女士的鋼琴合奏也沒有什麼不對的地方,最大的毛病,是太急耳,

趙梅柏君和戴恩溥君的獨唱,各有所長,趙君是高音,戴君是底音,我對於唱是沒有研究過的,所以不敢批評,

我聽了兩次的滬江音樂會,很增加我對於音樂方面的趣味,音樂是人生不可少的,望滬江的音樂家、極立的研究、將來就是中國的音樂家了、

我的批評也是個人發表意見,有不對的地方、請幾位音樂家要顧諒和指教呢、

◉藝術家之修養　王效慶

凡於人類之文明有所供獻、得以名垂後世而不朽者、泰半須當操定犧牲之精神、然後能爲其事業奮鬭、以期成功、藝術家之成功、尤不得不先具有此犧牲之樂趣、否則一戴假面具之藝術家耳、能爲藝術而犧牲者、則不爲名利所驅使、降低其人格、作膺鼎之藝術品、以自欺而欺人也、故曰犧牲爲藝術家第一之修養、

藝術上之傑作、非僅賴個人天才、得以告成、更非偶然之事也、雖其人天禀高超、苟不助以自勵功夫、則其藝術亦未必能爲人所崇拜、若云、藝術傑作、係從偶然之機會而產生者、則此非特爲門外漢之論調、且近於荒謬、音樂家欲其樂調達於聆曲者之耳鼓中、而震扣其心絃、必先熟習悲歡抑揚之音節、而用其樂器以奏演之、雕塑家欲製作一種單調物質、使其反射於鑑賞者之眼簾中、與鼓舞其腦浪、非有應用工具之高妙技巧不可、畫家描寫事物於紙練布板上、俾瀏覽者見之而從當心理上無窮之感想、豈可不求描寫強弱線條、與運用冷煖色彩之經驗乎、要之、藝術家一舉手、或一運筆、無不賴其已往之訓練、故曰、勤勞習作、爲藝術家之第二種修養、

上所論者、大都就藝術家之專門技術訓練而言、雖於藝術上之創作品、誠有相當之代價、然論者或謂其義狹甚、且爲一種機械式之修養功夫、事或有更可貴於此者、托爾斯泰對於藝術之解釋、則曰、「藝術迺人生之一種行爲、用之以傳達其個人所感動者、以感動他人、」以此觀之、則珍貴藝術品之作家、除上述修養外、其最低限度、須有能感動他人之思想能力、心理學家多謂思想之來源、根據於個人經驗與觀察、所謂經驗者、槪由一生遭逢之事實、與學問上得來、且一有觀察、又必與其經驗上所得者、作一度之比較、長此以往、則思想力自然發達、換言之、藝術家者、即思想界之代表也、安得不求第三種修養乎、

余作斯文、一則供獻個人平日信仰之條件、與有志於藝術者、一則請求當代藝術巨子、有所批評、

十五、一、二十五、於一榴齋、

中山大戲院

虹口四卡子橋 梧州路 電話北二五二三號

請看去年今日之張作霖

日夜戲 實地戰景

奉直大血戰

共九大本 攻打九門口 搶奪山海關

第一次三時 第二次七時 第三次九時

正廳小洋二角 樓上小洋三角 四角

今天日夜開映

五洲影戲院

法租界愛多亞路三茅閣橋五洲旅社隔壁

元月念五號起日夜

社會愛情佳片

狗爲人緣

又名結婚鐘

Constance Talmadge in "Wedding Bells"

時間 每天日夜開映四次 第一次下午一時 第二次下午三時三刻 第三次晚七時起 第四次晚九時三刻起

價目 頭等小洋二角 特等小洋四角 幼童減半

閘北影戲院

開設閘北 新閘橋堍

元月念四號起日夜開映四次

著名滑稽斗泰卓別林前妻里夏氏之傑作

破鏡重圓

"OLD DAD"

加映美國著名滑稽明星童伶 小麻子 小牌子 小黑子 同幾個 小同志（串演）

諸劇一二本

價目 起碼小洋一角 頭等小洋二角 特等小洋四角

卡德大戲院

正月廿五號（星期一）起連映三天 每晚七時九時開映 星期六日下午三時日戲

警世愛情名劇

原璧歸趙

"PULCINELLA"

共七大本

價目 一角 二角 三角

卡爾登影戲院

今天日夜開映

雪達鼐卓別麟主演

最佳滑稽影片

假母眞叔

"CHARLEY'S AUNT"

男子假飾他人之叔母。而先人察破。好笑郎有女接與之好吻。有笑。調男子。笑之。好笑提有人娶議欲更之。。好笑

日戲 每日下午三點鐘起 禮拜六禮拜日加映五點二次 價目 樓上一元 樓下六角 幼童半價

夜戲 每晚九點一刻起 價目 樓上一元二角 樓下一元 幼童一律